MUNICIPIO DE MANÁOS

MENSAGEM

QUE O PREFEITO DE MANÁOS

AGRONOMO

ANTONIO BOTELHO MAIA

DIRIGIU Á CAMARA MUNICIPAL EM

A PRIMEIRA REUNIÃO ORDINARIA

DE 15 DE ABRIL DE 1937.

MANÁOS

1937

MENSAGEM

que o Prefeito de Manáos

Agronomo ANTONIO BOTELHO MAIA

dirigiu á Camara Municipal em a primeira reunião ordinaria de 15 de Abril de 1937

Arq M
352.8
A489

1937
TYPOGRAPHIA PHENIX
de SERGIO CARDOSO
Rua Joaquim Sarmento N. 78
MANAOS

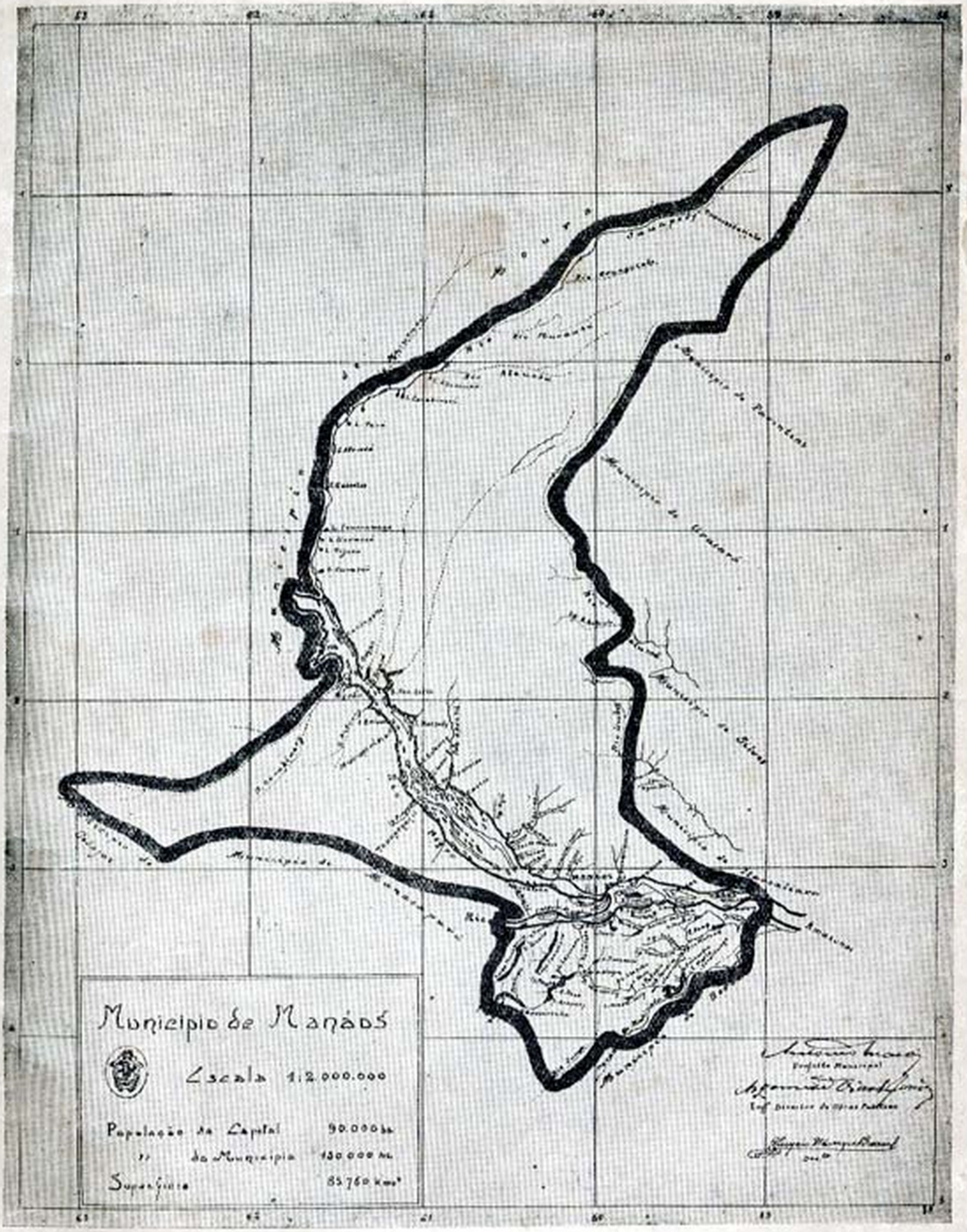
Municipio de Manáos
Escala 1:2.000.000
População da Capital 90.000 hs
" do Municipio 130.000 hs
Superficie 85.760 Kms²

SENHORES VEREADORES:

Trazido á vossa presença pelo imperioso dever de cumprir os dispostos no inciso 4.º, do Art.º 26, da lei n.º 19, de 23 de Setembro de 1935, para apresentar-vos, nesta primeira reunião ordinaria do presente anno, uma exposição-relato dos negocios municipaes durante o exercicio de 1936, seja-me licito expressar, na mais pura manifestação de sinceridade, a minha grande satisfação em prestar-vos contas de meu desempenho á chefia da Communa manauense, durante o decorrer do anno proximo passado.

Quando eram escoados apenas 48 dias, depois de nossa ascenção a curúl municipal, foi-nos proporcionada a opportunidade feliz de, pela mensagem lida por mim em a reunião de 15 de Abril de 1936, dirigir-me a essa egregia Corporação Legislativa.

Nella procurei evidenciar, collocando em destaque, com o alinhamento de eloquentes dados estatisticos e explanações decalcadas na observação dos factos e exposições apresentadas pelos varios directores dos departamentos prefeituraes, a necessidade mais premente da vida do Municipio e as medidas que se impunham para sua racional solução.

Compenetrados do verdadeiro sentido das grandes incumbencias que a massa popular atravez os suffragios de pleito liberrimo vos confiou, colhestes com real interesse o que vos eu affirmei, jogaste-o no cadinho da mais percusciente e rigorosa analyse e, conscientemente, concedestes ao Executivo os meios imprescindiveis ao propulsionamento da vida administrativa.

Acabavamos de nos desprender da influencia dos ultimos reflexos do regimen discricionario para entrar na primeira phase da constitucionalização. Estadio de transição, trouxe como herança complexa aos novos dirigentes todo um cortejo enorme de problemas brotados em consequencia da norma que orientou o Paiz durante o cyclo dictatorial.

Para regularização completa da entrosagem administrativa, após a installação e durante os trabalhos dessa insigne Camara, multiplos casos lhe foram affectos para estudo e solução final.

Assim é que se contam reintegrações de antigos servidores municipaes, de cujas funcções tinham sido afastados por causas diversas, decorrentes geralmente das circumstancias politicas do momento; pensões a familias desamparadas de funccionarios fallecidos; constituição de advogado para defender os direitos da Communa contra pretensões da extincta companhia Manáos Markets, perante a Suprema Côrte de Justiça, no Rio; credito para auxiliar o Estado na repressão ao extremismo; providencia para acquisição de um automovel para o serviço do Prefeito; credito para custeio dos festejos á Semana da Patria; creação de serviços para a pasteurização do leite a ser consumido na cidade, alem de numerosos casos que serão apreciados nos capitulos sequentes.

Mercê da mutua comprehensão existente entre os illustrados e laboriosos edís e o humilde orientador dos negocios da Communa, agindo todos dentro do ambito de suas responsabilidades e animados pela nobre aspiração de bem servir a causa municipal, foi-nos possivel realizar trabalhos de inconteste utilidade para o bem publico.

Aviaquario Municipal

Destinado a collecta, classificação e manutenção de especimens ornithologicos e ichtyologicos amazonicos,

Fachada do Aviaquario Municipal

encontra-se em via de conclusão, á praça Oswaldo Cruz, um aviario aquario com a finalidade de proporcionar ao nosso povo a possibilidade de observar *de visu* lindos e interessantes exemplares da fauna regional, bem como ás classes estudantinas o ensejo de colherem ensinamentos praticos, conhecendo as

numerosas especies de aves, peixes e chelonios, na sua maneira de viver e adaptação.

Ao passo que, tendo o merito incontestavel de prestar util divertimento ás creanças, servirá tambem para as collocar em contacto com essa modalidade da instrucção, que lhes irá despertando o enthusiasmo pelas cousas bellas e o amôr pela natureza.

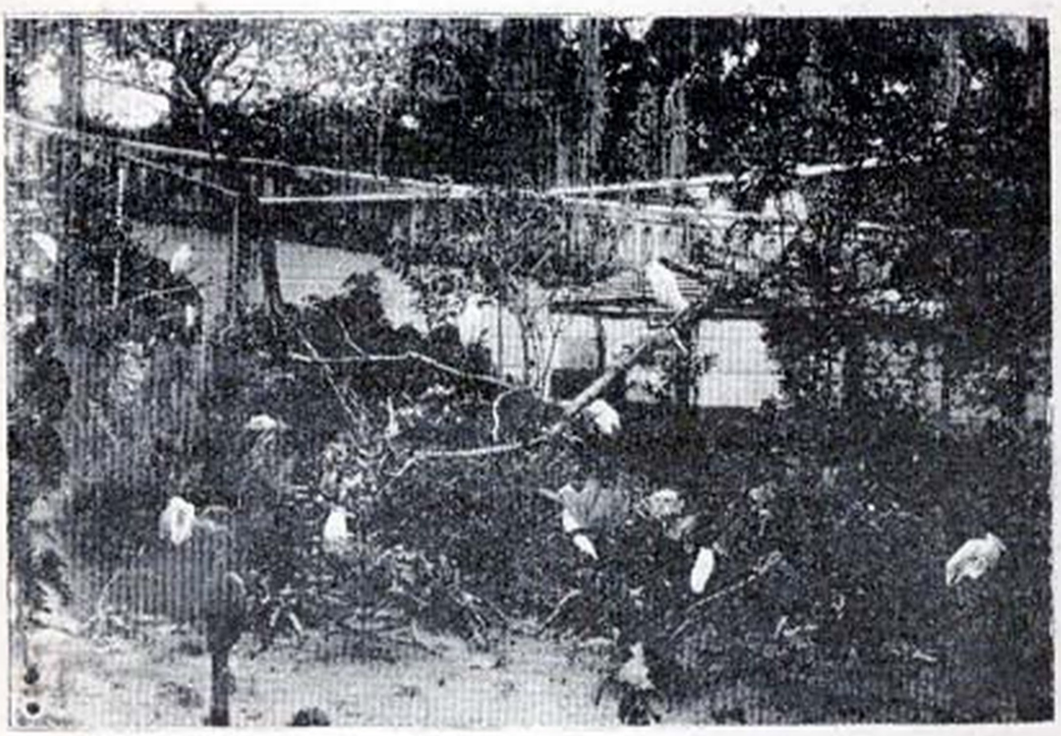

Aviaquario Municipal.—Aspecto do viveiro de pernaltas.

A idéa da construcção deste logradouro impoz-se como necessidade inadiavel de ser offerecida aos itinerantes que nos visitam, uma demonstração positiva de modo a confirmar o que escriptores e scientistas de escol teem divulgado sobre a riqueza e imponencia da natureza do Amazonas.

Existe uma verdadeira literatura scientifica e social inspirada nas cousas, phenomenos e factos inherentes á região que se caracteriza pela mais portentosa rêde hydrographica do mundo.

Desde sabios da envergadura prodigiosa de Humboldt, Agassis e Barbosa Rodrigues que a perlustraram, estudando e proclamando a multiplicidade de suas riquezas até escriptores da cerebração do nivel insuperavel de Euclydes da Cunha que, já apreciando o homem como funcção de acção social, focalisou o typo ethnico nordestino na qualidade de factor pon-

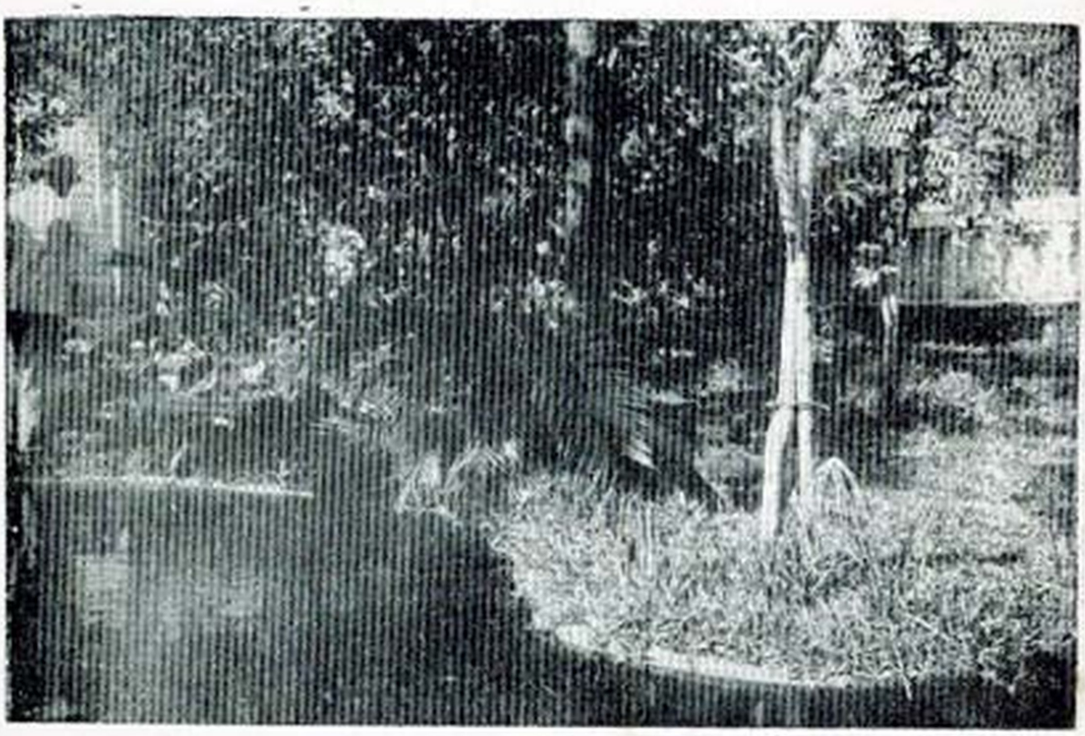

Aviaquario.— Aspecto do principal viveiro de especimens icthyologicos

deravel no desbravamento da selva e sua conquista á civilização, todos foram unanimes em manifestar o seu deslumbramento ante o esplendor e a riqueza da Gleba.

Nos dias que temos a ventura de viver, em que o Amazonas se vae impondo á face do Paiz por uma incontestavel palingenesia economica, movimentando-se no sentido das realizações praticas, objectivadas em melhoramentos materiaes na Capital e irradiação da aero-navegação para o interior, julgamo-nos no

dever de concorrer com pequena parcella para o auxilio do desenvolvimento cultural de nossa terra.

Dahi procurarmos realizar, na construcção deste departamento municipal de cultura e turismo, dentro das possibilidades economicas da Communa, um serviço especial de adaptação do terreno proporcionando aos elementos faunicos, uma breve aproximação dos seus respectivos *habitats*.

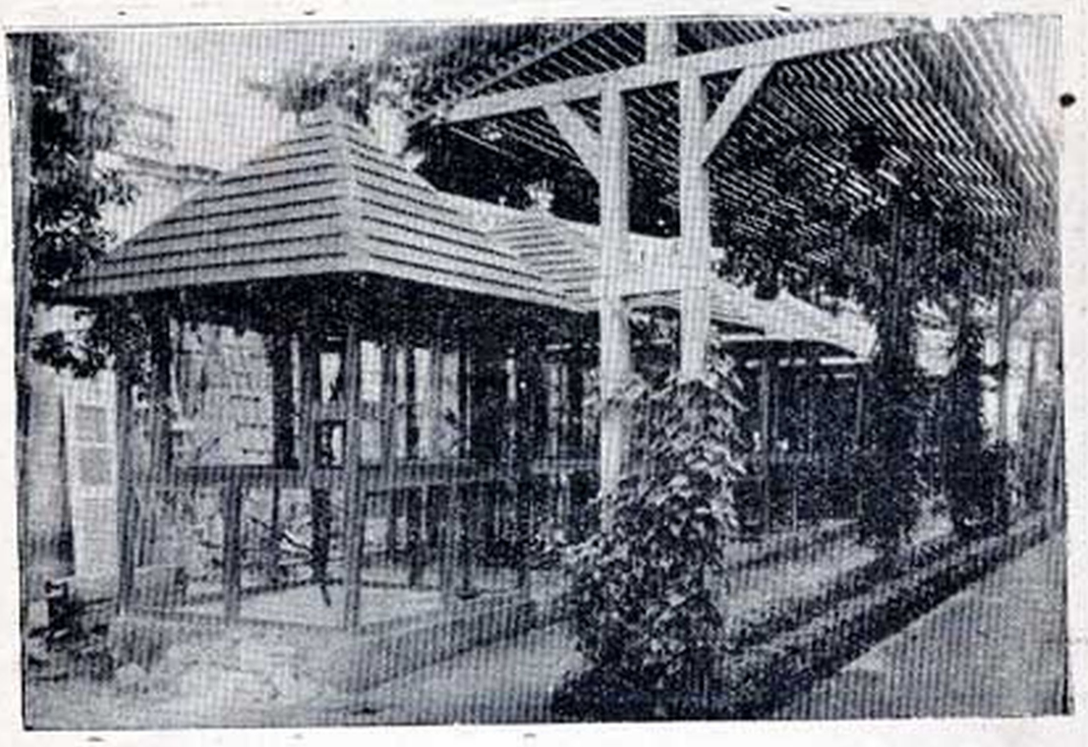

Aviaquario Municipal.—Detalhe de uma das avenidas de passeio vendo-se uma parte do orchidario e dos viveiros de aves de pequeno porte.

Dentro das normas de esthetica architectural, fizemos locar em area ampla e arejada, com toda a hygienização necessaria, pequenos igarapés e lagos para viveiros de peixes e chelonios com partes praiadas para reproducção destes.

Circundando riachos e lagos, fizemos localizar os viveiros de aves inclusive pernaltas e palmipedes, em terrenos tratados com arborização adequada, alem de arbustos alimenticios, arvores de pouso, grammado, etc.

Aproveitando a construcção iniciada quando de administrações passadas, lá ainda existente, quasi em ruinas, mandamos adaptar e construir ao fundo da area global do terreno, um predio em alvenaria para a localização de aquarios, contendo treze tanques-mostruarios de especies ichtiologicas numa gruta ornamental trabalhada a pedras superpostas com interessante aspecto architetonico.

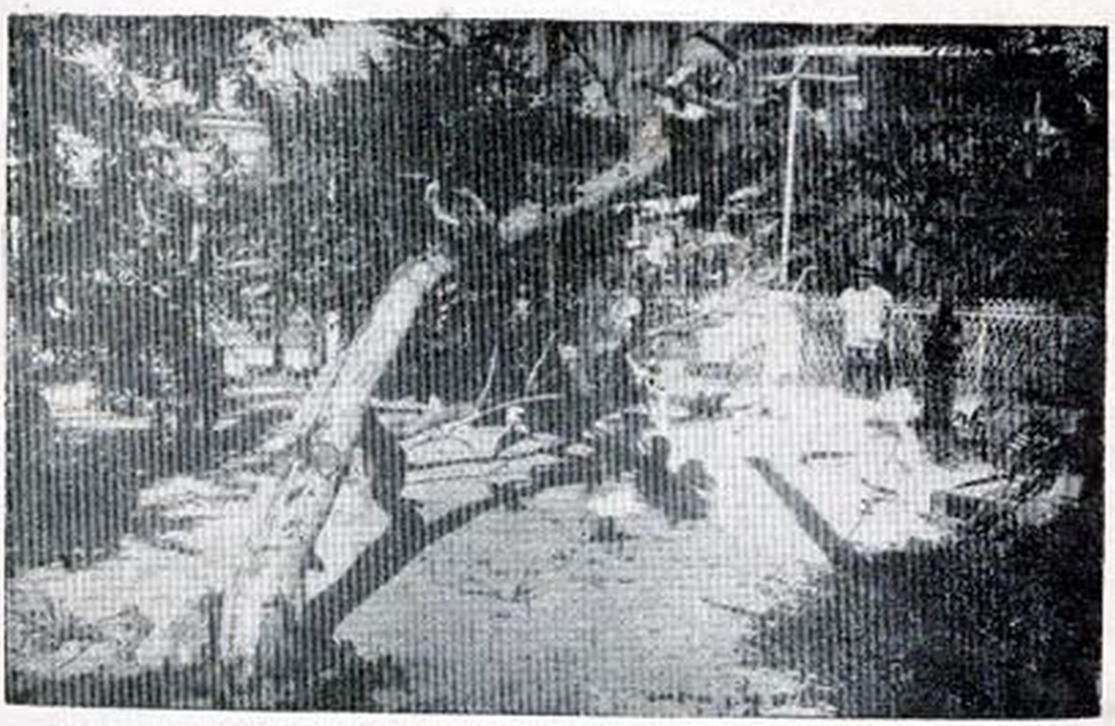

Aviaquario Municipal.—Detalhe de um dos viveiros de aves.

Servindo-nos das dimensões restantes do predio em apreço, fizemos installar em suas dependencias a Directoria de Agricultura Estatistica e Propaganda, que deverá manter em uma das suas salas um completo mostruario de cousas interessantes e madeiras da região amazonica.

Para os typos ornithologicos de pequena estatura foram construidos, em madeira duravel, varios viveiros telados, marginando as avenidas de passeio e accesso.

Em espaço compativel e local conveniente, effectuamos a installação de um orchidario onde teremos devidamente classificadas, innumeras variedades, das mais lindas

orchídeas amazonicas, nas suas mais esquisitas modalidades e um dos lagos para viveiros de peixes será destinado á cultura da Victoria Regia.

Para a sua construcção, conforme lei municipal foi creado um credito de Rs. 80:000$000. Até 31 de Dezembro tinha sido despendida a importancia de Rs. 65:403$292 assim discriminada: pessôal, 34:048$232; material 25:771$860, transporte, 5:583$200.

Prolongamento da rede geral de esgotos sob o Roadway

Manáos, a cidade menina, brincando ao sol, despercebida do tempo, no conceito feliz e carinhoso de illustre

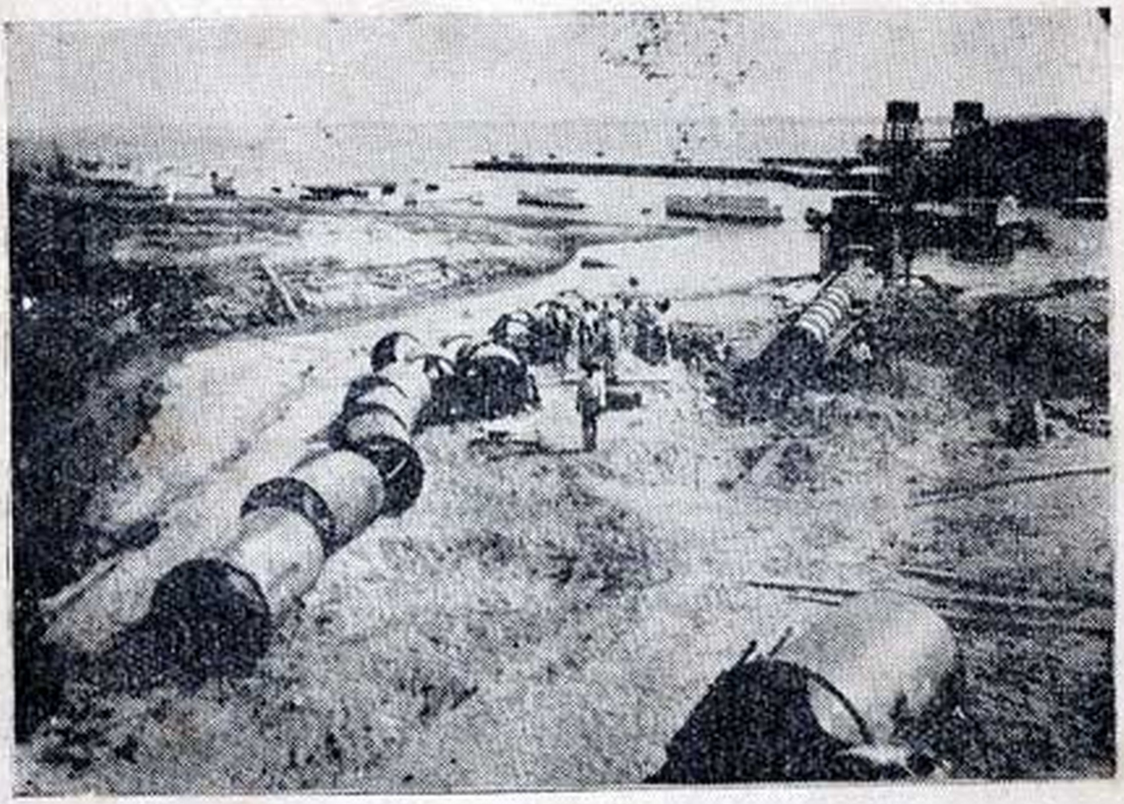

Prolongamento da rêde geral de esgotos quando do inicio dos trabalhos.

escriptor bandeirante que a visitou recentemente, resentia-se de falha tanto mais destoante quanto era difficil de ser disfarçada á percepção dos que a buscavam.

Era aquella nota paradoxal e imperdoavel que, sob o batente de sua principal entrada, com a impertinencia das cousas feias e ridiculas, se destacava a empanar a delicadeza e o semblante da *urbs* que se evolve e encorpa no sentido natural dos seres em formação e crescimento para, no apice de seu futuro desenvolvimento urbano, attingir a perfeição da juventude com a graça e o encanto proprios.

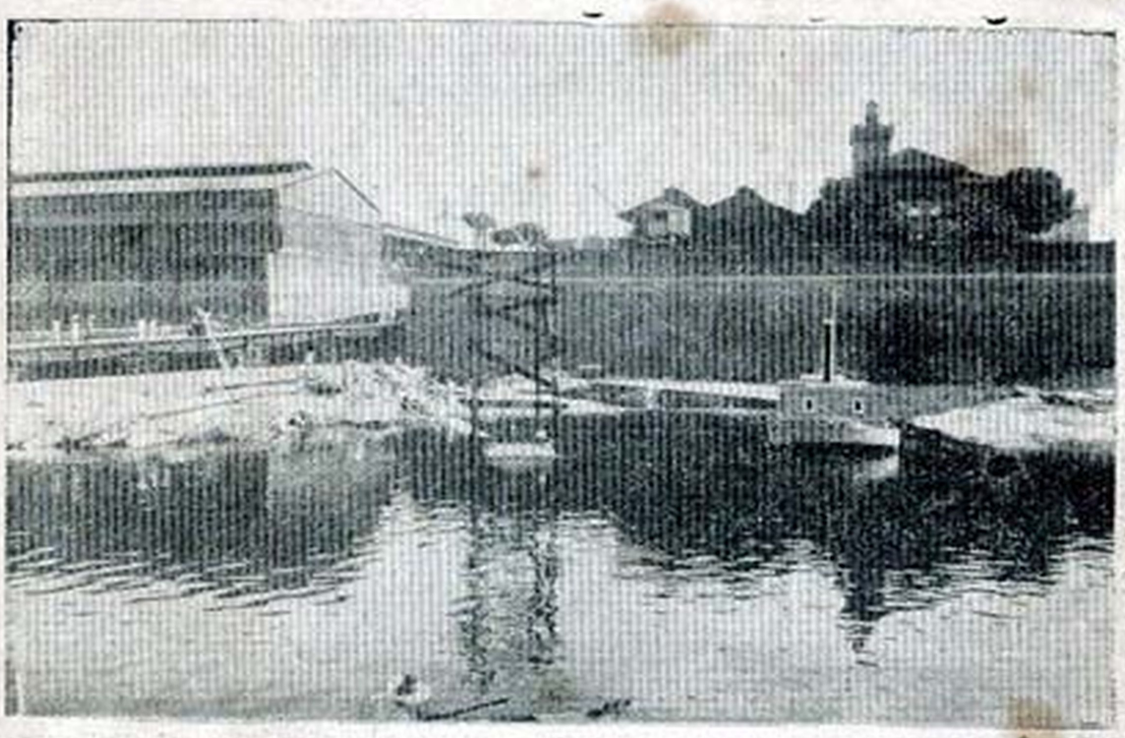

Outro aspecto dos trabalhos de prolongamento da rêde geral de esgotos.

Tratava-se de antigo problema cuja solução, qualquer que fosse a forma, não admittia mais procrastinações.

A construcção do prolongamento da rêde geral de esgotos, em frente a Alfandega, sob o *roadway*, levando-o para um ponto do canal abaixo do nivel alcançado pelas maiores vazantes do Rio Negro, impunha-se como objectivação inadiavel.

Em virtude de as aguas servidas de habitações do centro urbano e as materias fecaes serem collectadas jun

tamente com as aguas pluviaes pela utilização da rêde geral do esgoto seu escoamento integral se dava, como se dá, por aquella galeria matriz de despejo, produzindo em todo o trecho comprehendido entre a ligação da ponte de desembarque com a terra e a linha geral dos paredões, aspecto desagradavel de envolta com emanações fétidas.

É de crêr ainda que, alem desse lado condemnavel, os elementos alli accumulados e em perenne decomposição, concorressem para o desenvolvimento de culturas de bacterias nocivas á saúde da população.

Por tudo isso que era visto com profunda tristeza e sentido por todos os habitantes de Manáos, quando por ahi passavam e que levou varias decadas a desafiar a acção de quantos tiveram sobre si o pesado manto de responsabilidade na orientação do Governo Municipal, é que nos impuzemos a obrigação de resolvel-o.

Na sua execução foram empregados 65 tubos de ferro-aço com o comprimento cada um de 1,97 por 1,40 de diametro, pertencentes ao Estado.

Julgamos de nosso dever salientar que á bôa vontade do Exmo. Snr. Dr. Governador, cedendo ao Municipio a titulo precario esse material de valor precioso, conforme officio de meiados do anno transacto, devemos em grande parte o exito desta notavel realização.

A nova secção de esgotos, a partir do Ponto de ligação onde se verificava o antigo desaguamento até a desembocadura actual, mede 128 metros e 5 centimetros.

A linha entre esses dois pontos, constituida pela juncção successiva dos tubos, assenta sobre solida base de alvenaria.

Em obediencia a exigencias technicas, com o fim de prevenir a possibilidade de um supervolume de massa liquida, foram construidas de alvenaria com forte cober-

Aspecto da area ajardinada á praça Oswaldo Cruz, antes de ser iniciada a construcção do Aviaquario Municipal.

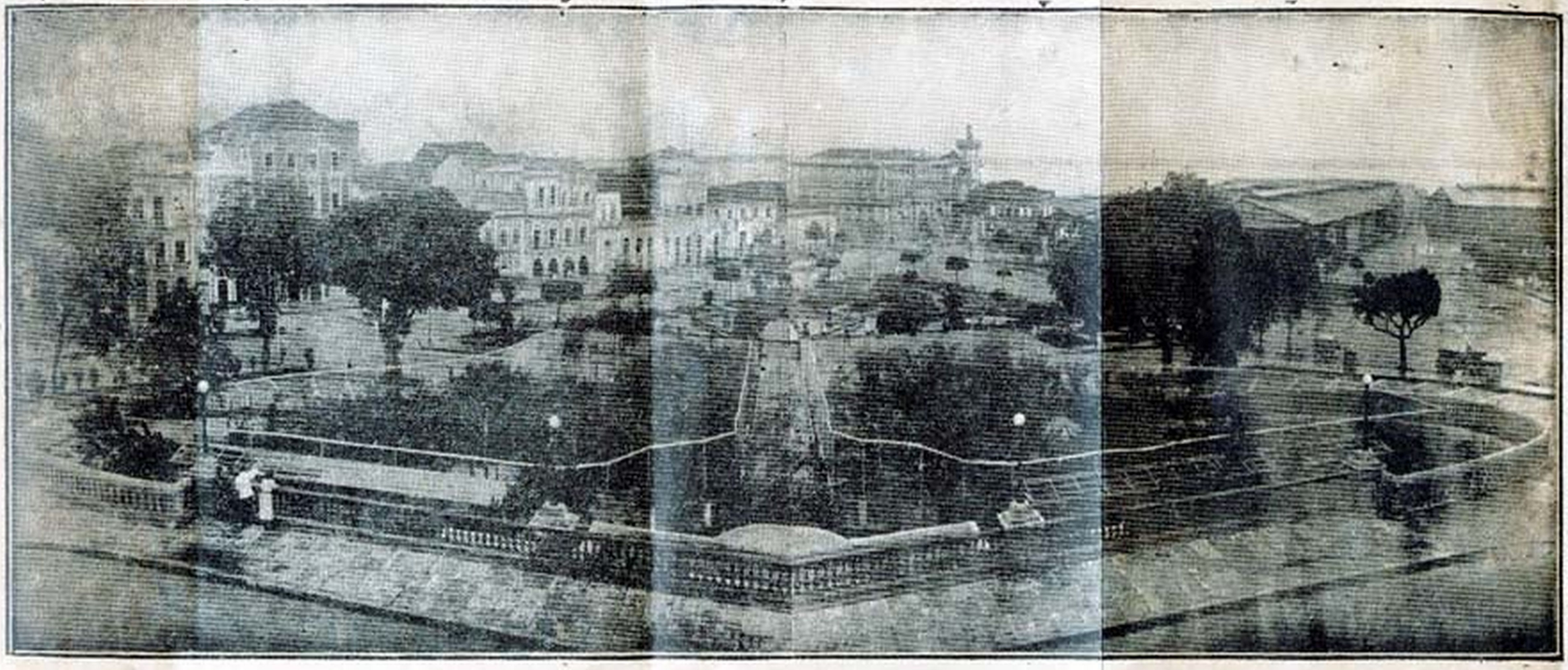

Aspecto panoramico do mesmo local depois da construcção do Aviaquario Municipal.

tura de cimento armado e respectivas valvulas de evasão, duas caixas de reserva.

Foi despendida nessa obra a importancia de Rs. 41:473$710, assim discriminada: pessoal, 17:250$000: material, 22:742$910; transporte, 1:480$800.

Detalhe do prolongamento da rêde geral de esgotos depois de concluido.

Galerias de esgotos

XAVIER DE MENDONÇA

No trecho inicial da rua Xavier de Mendonça, á margem do Igarapé de São Vicente, o despejo das aguas advindas da rêde geral de esgotos da cidade era feito por um conducto tosco, em forma de rêgo, que com a violencia das enxurradas provenientes das épocas invernosas provocava a erosão das terras, destruindo o leito da rua e ameaçando os alicerces das casas situadas ás immediações.

No interesse de evitar desabamentos imminentes, ameaçando até sacrificio de vidas, mandamos realizar o prolon-

gamento do esgoto com a construcção de uma galeria de alvenaria de pedra e cimento, com a extensão de 47 metros e secção 0,6 x 0,4, avançando para o leito do igarapé afim de forçar o desaguamento abaixo do nivel da maior vasante. Custou Rs. 6:074$700.

LOBO D'ALMADA

Nesta via publica, trecho comprehendido entre as ruas José Clemente e Saldanha Marinho, foi construida uma galeria de esgoto na qual foram utilizados 163 metros de tubos de arenito de 18,5 pollegadas de diametro.

O seu custo, inclusive pessoal, material e transporte foi de Rs. 4:084$700.

AVENIDA JOAQUIM NABUCO

No fim desta grande arteria, proximo á juncção com a Silva Ramos, foram executados serviços desse genero no valor de Rs. 3:189$700, no comprimento de 127 metros.

RÙA JOSÉ PARANAGUÁ

Foram realizados esses trabalhos numa extensão de 63 metros e quinze centimetros.

RUA LUIZ ANTONY

Fizeram-se nesta via publica serviços desse genero numa extensão de 57 metros.

Escadaria da Xavier de Mendonça

BAIRRO DOS TÓCOS

Este bairro é, pela sua posição e aspecto urbano, talvez o mais esquisito da cidade.

Proximo a diversas serrarias, fabrica de cerveja e usina

de luz, é habitado em proporção apreciavel por familias de operarios.

Em local do igarapé de São Vicente, a que nos referimos em capitulo antecedente, onde foi construido o viaducto de esgotos, fizemos construir uma grande escadaria de alvenaria.

Este melhoramento veiu concretizar velha aspiração de cerca de trinta annos, a qual era periodicamente suscitada a cada novo Prefeito, por meio de abaixo-assignados, pela população do bairro dos Tócos.

Alem da solução que é apreciavel pelo lado esthetico,

Muralha de arrimo, galerias de esgoto e escadaria á rua Xavier de Mendonça (em construcção)

trata-se, na época da enchente, de ponto de atracação de pequenas embarcações, servindo de escoadouro para embarque e desembarque de pessôas e generos de varias origens.

Constitue se de dois lances parallelos no sentido longitudinal da rua e um terceiro que entesta com a mesma.

A partir da margem do igarapé, contam-se trez planos horizontaes, e trez secções de degraus até alcançar o nivel da rua.

Rua Xavier de Mendonça antes do inicio dos trabalhos de construcção da muralha e da galeria de esgoto.

Encontra-se presentemente a construcção da escadaria em via de conclusão, tendo-se realizado no decorrer do anno passado o serviço mais importante, constante dos muros de arrimo e aterro numa capacidade de 193,091 metros cubicos.

Embora tenhamos de applicar até o termino da obra importancia já constante de despeza consignada no orçamento para o anno corrente, os serviços executados até 31 de Dezembro custaram a importancia de Rs. 21:082$810. assim discriminada: pessoal, 7:667$000; material, . . . 11:036$110; transporte, 2:379$700.

Estrada da Colonia Oliveira Machado

E' incontestavel que as vias terrestres de communicação sempre apresentaram funcção de relevancia no surto de progresso da humanidade.

Nos tempos modernos, com o aperfeiçoamento dos processos de transporte e os confortos da vida civilizada, esses meios de ligação assumiram tamanha importancia para a riqueza e economia dos povos, que são um problema internacional, interessando principalmente aos paizes de nosso continente que para a solução racional e scienti-

fica instituiram os congressos pan-americanos de estradas de rodagem.

As vias de penetração dos romanos de que se tem historicamente conhecimento, os vestigios de estradas de que se utilizavam os povos americanos antes da descoberta, notadamente os que habitavam o Mexico e o Perú, até as rodovias modernissimas de requintado acabamento nas quaes os povos supercivilizados, de hoje, empregam vultosos capitaes, são o attestado vehemente de que a abertura de estradas se enquadra no ról dos problemas administrativos inadiaveis.

Apoiados neste principio e na certeza do beneficio que prestaria á zona, resolvemos construir um ramal de 1400 metros de extensão, ligando a Colonia Oliveira Machado á estrada João Zany.

Aspecto do ramal rodoviario da Colonia Oliveira Machado.

Os habitantes desse nucleo, outróra de grande prosperidade, podem hoje facilmente transportar-se á cidade de automoveis ou quaesquer outros meios de viação.

Tendo em vista a bella configuração topographica da região constituida de um planalto de terras proprias para pequena lavoura e sua visinhança da cidade, podemos acreditar que, á semelhança do que aconteceu na de Constantinopolis, dentro de algum tempo suas margens venham a povoar-se consideravelmente.

Motivado pelas innumeras obras que atacamos, esse trabalho foi feito de empreitada, cabendo a execução ao Sr. Pedro Telles, sob directa fiscalização da Directoria de Obras.

Em todo o seu comprimento tem 12 metros de largura, protegida em alguns trechos por um total de 640 metros de valletas.

O seu custo foi de Rs. 6:404$000.

Estrada para o cemiterio da Colonia Oliveira Machado e Constantinopolis

Ligando esta necropole á estrada João Zany, foi rasgado um ramal de 300 metros por cinco de largura, accessiveis a vehiculos.

Foi empreiteiro dessa obra o sr. Pedro Telles que a executou pela importancia de Rs. 2:136$258.

Pavimentação da Ponte de Constantinopolis

Abrindo accesso ás estradas que ligam ao Paredão e ao bairro de Constantinopolis, é das que mais prestam serviços ao publico.

Neste proprio foi ultimado o leito com a sua pavimentação a concreto, na proporção de 350 kilos de cimento para 0,400 de areia e 0,800 de pedra bri-

tada, para o metro cubico, numa capacidade de 62, m2 112.

Fizeram-se mais 77, m2 250 de aterro e 310 metros quadrados de calçamento, sob lastro de areia, na parte transversal da ponte.

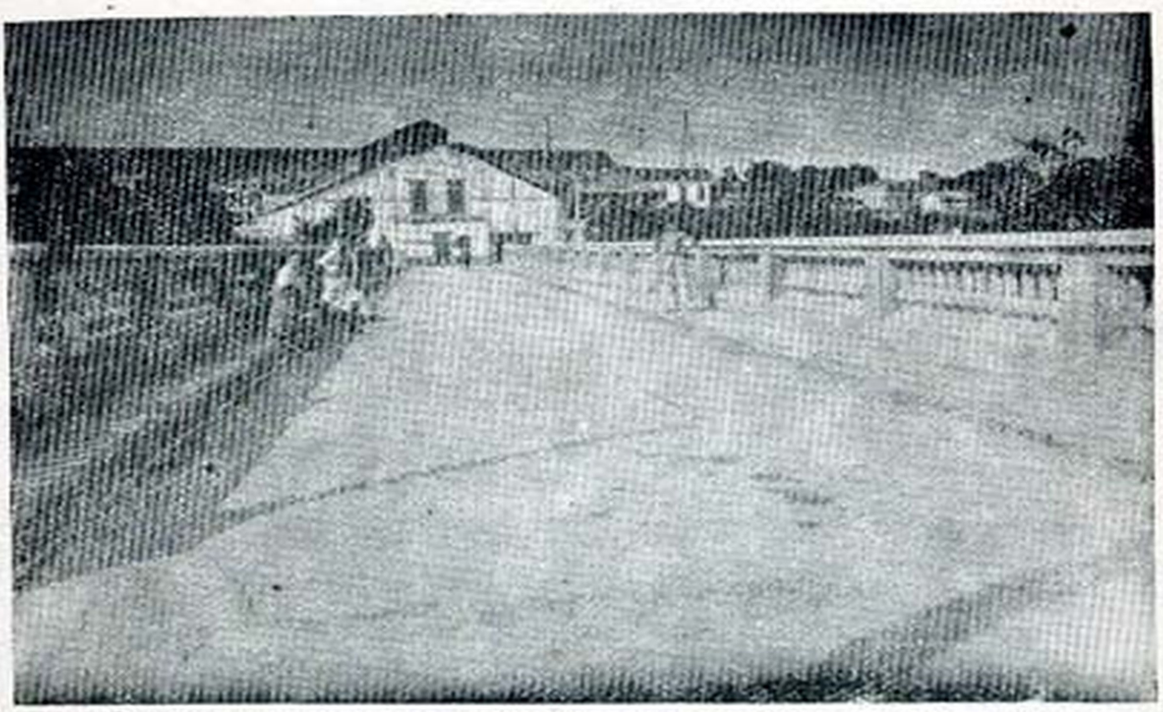

Ponte de Constantinopolis. Acabamento e pavimentação a concreto.

Foi serviço de empreitada, cuja execução coube ao sr. Marçal Martins, sob controle e fiscalização da Directoria de Obras, tendo custado a importancia de Rs. 23:320$008.

Calçamentos

RUA JOSE' PARANAGUA' — Trecho situado entre a Avenida Joaquim Nabuco e Praça da Constituição, especie de isthmo que encurtando o itinerario, faculta o transito aos moradores dos segmentos de ruas que medeiam a Avenida Joaquim Nabuco e iga-

rapé dos Educandos. alem das pessôas que em sentido inverso demandam esse bairro.

Muitos planos de realização nos vieram á mente, destacando-se como de maior importancia, pelo aspecto de esthetica, o da elevação do nivel do leito da rua e a abertura na parte media de um tunnel em toda a largura da Avenida Floriano Peixoto.

Seria realmente uma obra de vulto apreciavel, mas fóra dos limites das exiguas verbas de que dispomos para esses fins

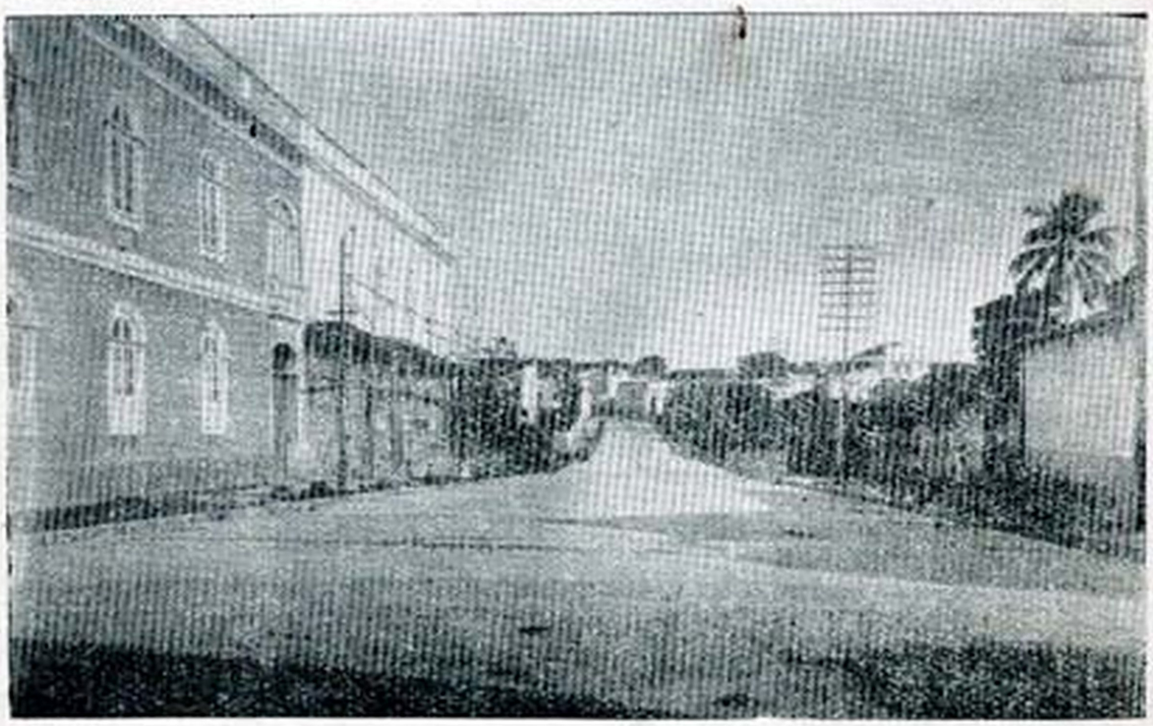

Rua José Paranaguá, calçada a pedra cimento.

Esse projecto, pela sua feição original e necessidade de urbanismo, terá futuramente de ser concretizado em realidade.

Procuramos, entretanto, solucionar esse problema de transito publico, effectuando o calçamento desta secção a pedra tosca, sob lastro de areia, com rejuntamento e aguada de cimento, numa area de 2.015, m2 03.

Fizeram-se 239,80 de sargetas; 353,70 de bordaduras e 64,25 de muros de sustentação.

O trabalho executado administrativamente custou a importancia de Rs. 35:347$977, assim discriminada : material, 18:440$245; pessoal, 11:000$832; transporte, 5:906$900.

RUA LUIZ ANTONY — Nesta via publica, trecho comprehendido entre a José Clemente e o bairro do Céo foram realizados calçamentos a pedra tosca, sob lastro de areia, com rejuntamento e aguada de cimento, numa area de 2.576, m2 16, tendo sido cons-

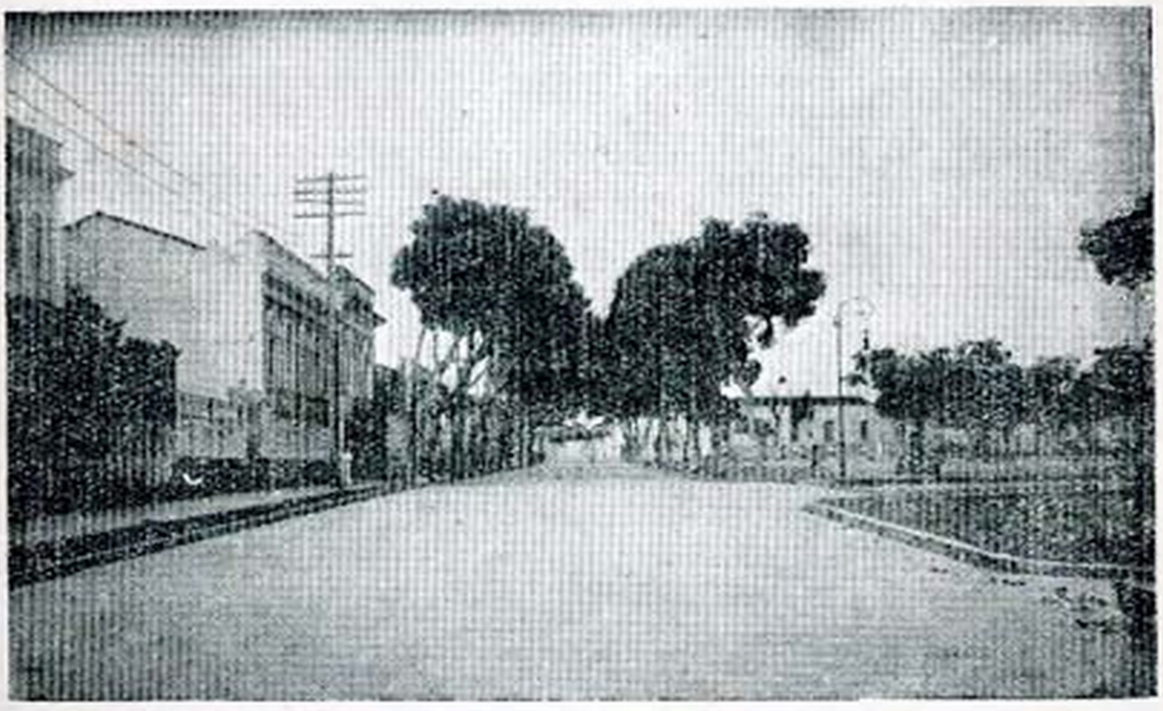

Rua Luiz Antony, calçada a pedra e cimento.—Lado occidental da praça General Osorio.

truidas bordaduras de cimento armado com 335,80, bem como 292,25 de sargetas e 2,49 de muro de arrimo, havendo a Prefeitura gasto nesta obra a importancia de Rs. 35.147$635.

RAMPAS DA CATHEDRAL — Foram feitos, nas rampas que circumdam o maior templo catholico

Rampa de accesso á Cathedral calçada a pedra e cimento.

da nossa Capital, que lhe dão accesso, calçamentos a

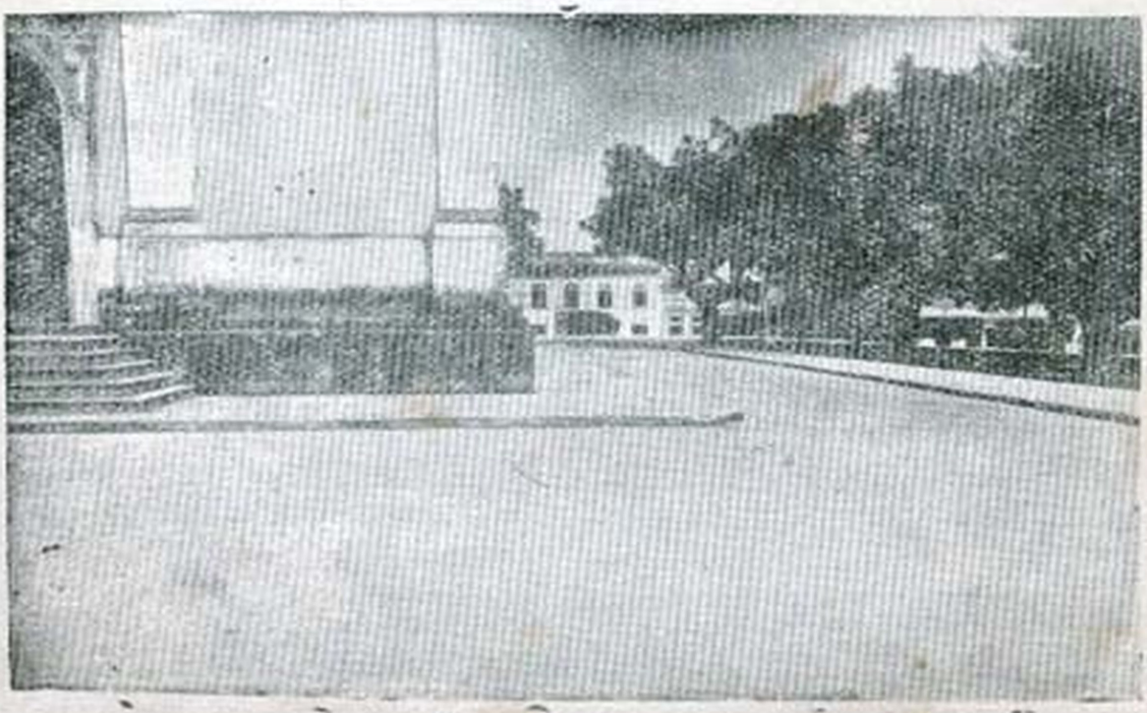

Flanco direito da Cathedral. Novo calçamento.

pedra tosca, sob lastro de areia, com rejuntamento e

aguada de cimento, numa area de 1.649,25 metros quadrados e 410,90 de sargetas.

Estes serviços realizados administrativamente, custaram a importancia de Rs. 36:842$895, sendo: pessoal, 14:728$100; material, 16:222$395; transporte, 5:892$400.

PRAÇA JOÃO PESSÔA — Fez-se calçamento a pedra tosca, sob lastro de areia, com rejuntamento e aguada de cimento numa area de 566, m2 15, tendo a Prefeitura despendido a importancia de Rs. ..... 13:987$100, cuja distribuição é a seguinte: pessoal, 4:056$900; material, 5:638$000; transporte, ... 4:292$200.

PRAÇA TENREIRO ARANHA — No mesmo genero foram executados calçamentos numa area de 566, m2 15, tendo a Prefeitura applicado a importancia de Rs. 5:024$900, assim distribuida: pessoal, 1:572$100; material, 1:256$800; transporte, ... 2:196$000.

RUA DOS ANDRADAS — Realizou-se esse serviço numa area de 60, m2 91 em que foi despendida a importancia de Rs. 229$300.

RUA XAVIER DE MENDONÇA — Foi calçada uma area de 233, m2 11, com uma despesa de Rs. 2:182$485.

PRAÇA 9 DE NOVEMBRO — Foram calçados 50 metros quadrados com a construcção de 40 metros de bordaduras, custando á Prefeitura a importancia de Rs. 706$700.

RUA FREI JOSE' DOS INNOCENTES — Em parallelepipedos foi calçada uma area de 266,102 com 68 metros de sargetas, empregando a Prefeitura a importancia de Rs. 1:831$200.

RUA TAQUEIRINHA — Esta via numa area de 1.019, m2 33 foi inteiramente calçada, despendendo-se a importancia de Rs. 21:877$840, discriminada

Rua Taqueirinha, recentemente calçada a pedra e cimento.

da maneira seguinte: pessoal, 11:219$800; material, 6:049$240; transporte, 4:608$800.

Concertos de calçamentos

RUA ITAMARACA' — Foi concertado o calçamento desta via publica para o que despendeu a Prefeitura a importancia de Rs. 1:332$200, assim constituida: pessoal, 1:128$500; material, 126$000; transporte, 77$700.

AVENIDA EDUARDO RIBEIRO — Foram realizados varios reparos no calçamento com uma des-

pesa de Rs. 1:404$816, assim discriminada : pessoal, 1.185$816; material, 144$000: transporte, 75$600.

RUA DA INSTALLAÇÃO — Os concertos de calçamento, executados nesta rua, custaram a importancia de Rs. 344$250, assim applicada : pessoal, 243$550: material, 60$000; transporte, 40$700.

RUA LOBO D'ALMADA — Nesta via foi concertado o calçamento havendo gasto a Prefeitura a importancia de Rs. 1:496$500, assim empregada : pessoal, 1:066$000; material, 174$000; transporte, ... 256$500.

RUA 24 DE MAIO — Os reparos feitos no calçamento tiveram o custo de 39$000, applicados da seguinte maneira : pessoal, 24$000; material, 6$000; transporte, 9$000.

RUA GUILHERME MOREIRA — Com os concertos realizados no calçamento desta rua, a Prefeitura teve uma despesa de Rs. 284$300, discriminada assim : pessoal, 179$000; material, 54$000; transporte, 51$300.

PRAÇA OSWALDO CRUZ — Foram restaurados alguns trechos do calçamento, havendo a Prefeitura despendido a importancia de Rs. 1:287$900, discriminada da maneira seguinte : pessoal, 1:143$600; material, 102$000: transporte, 14$000.

RUA MARQUEZ DE SANTA CRUZ — Com os reparos feitos no calçamento a Prefeitura despendeu a importancia de Rs. 568$750, constante de : pessoal, 476$750; material, 48$000: transporte, 44$000.

RUA LEOVEGILDO COELHO — Os concertos executados importaram em Rs. 1:058$400, sendo: 780$000 com pessoal; 138$000 com o material empregado e 140$400 com transporte.

AVENIDA JOAQUIM NABUCO — Nesta importante via publica foi applicada a importancia de Rs. 13:699$800 em concertos de varios trechos do calçamento. A importancia acima decorre das seguintes despesas: pessoal, 10:707$500; material, ... 1:317$000; transporte, 1:675$300.

RUA DOS ANDRADAS — Esta via soffreu reparos em o seu calçamento na importancia de Rs. 2:273$800, empregada da seguinte maneira: pessoal, 1:659$700; material, 294$000; transporte, 320$100.

RUA QUINTINO BOCAYUVA — Foi concertado o calçamento, tendo despendido a importancia de Rs. 189$600 sendo: pessoal, 150$600; material 12$000; transporte, 27$000.

PRAÇA DE SÃO SEBASTIÃO — O calçamento desta praça soffreu reparos despendendo a importancia de Rs. 741$400 constante de: pessoal, 483$100; material, 60$200; transporte, 198$100.

PALACIO DE JUSTIÇA — Este proprio soffreu reparos no calçamento das avenidas que o circundam e lhe dão accesso, tendo a Prefeitura despendido nos mesmos a importancia de Rs. 5:514$100 assim empregada: pessoal, 4:046$600; material, ... 1:144$000; transporte, 323$500.

RUA LAURO CAVALCANTE — Varios concertos executados no calçamento. A Prefeitura despendeu nelles a importancia de Rs. 58$600, sendo: pessoal, 32$000; material, 7$000; transporte, 19$600.

AVENIDA 7 DE SETEMBRO — Em diversos trechos desta avenida foram executados serviços de restauração do calçamento tendo a Prefeitura tido com estes serviços uma despeza total na importancia de Rs. 12:067$800, assim applicada : pessoal ..... 8:094$500; material, 1:112$000; transporte, 2:861$300.

PRAÇA JOÃO PESSÔA — Diversos reparos foram procedidos tendo sido despendida a importancia de Rs. 168$200, discriminando-se da maneira seguinte : pessoal, 101$000; material, 28$000; transporte, 39$200.

AVENIDA EPAMINONDAS — Varios reparos em diversos trechos. A Prefeitura despendeu a importancia de Rs. 182$500 assim applicada : pessoal, 131$100; material, 21$000; transporte, 30$400.

PRAÇA 24 DE OUTUBRO — Reparos diversos no calçamento. Despeza total : Rs. 511$250. Despezas parciaes : pessoal, 206$800; material, 246$450; transporte, 58$000.

RUA MARECHAL DEODORO — Esta rua teve o seu calçamento concertado. A Prefeitura despendeu neste serviço a importancia de Rs. 963$600, assim discriminada : pessoal, 810$000; material, 84$000; transporte, 69$600.

Concertos de esgotos

Foram realizados em varias ruas, praças e avenidas a saber : Avenida 7 de Setembro, Rua Major Gabriel, Rua 10 de Julho, Rua Quintino Bocayuva, Rua Tapajóz, Rua Marcilio Dias, Rua Marechal Deodoro, Rua Monsenhor Coutinho, Rua dos Barés, Ave-

nida Joaquim Nabuco, Quartel do 27 B. C., Rua Silva Ramos, Praça Oswaldo Cruz, Rua Lobo d'Almada, Rua Leovegildo Coelho, Rua Pedro Botelho, Rua Frei José dos Innocentes, Rua Commendador Alexandre Amorim, Rua José Clemente, Rua Luiz Antony, Avenida 13 de Maio, Rua Lauro Cavalcante, Avenida Floriano Peixoto, Rua Ferreira Penna, Rua Henrique Martins, Rua Leonardo Malcher, Rua 24 de Maio, Rua Ramos Ferreira, Avenida João Coelho, Praça 15 de Novembro, Rua dos Remedios, Rua Saldanha Marinho, Rua Carolina das Neves, Avenida Epaminondas, Forno Crematorio, Rua José Paranaguá, Rua Lima Bacury, Rua Djalma Dutra, Rua Barroso, Avenida Eduardo Ribeiro, Rua Xavier de Mendonça, Rua Marquez de Santa Cruz, Praça Santos Dumont, Praça de São Sebastião, Praça São João, Jardim da Matriz, Escola Normal, Praça da Saudade, Rua Izabel, Rua Guilherme Moreira, Praça Bittencourt, Rua Miranda Leão, Rampa Hore e Praça Tamandaré, despendendo a Prefeitura a importancia total de Rs. 10:311$784, assim discriminada: pessoal, 5:809$084; material, 3:706$000; transporte, 796$700.

Proprios

Foram executados serviços diversos em grande numero de proprios, taes como: Companhia de Bombeiros, Officina de Serralheria, Asylo Dr. Thomas, Directoria de Hygiene, Mercado Publico, Edificio da Prefeitura, Posto Lactometrico, Camara Municipal, Bosque do Tarumã, Ponte da Cachoeira Grande, Matadouro Municipal, Archivo Municipal, Avenida Eduardo Ribeiro (Coretos), Villa do Careiro, Posto de Signaes (Avenida Eduardo Ribeiro), Portão da Gara-

ge, Aviaquario Municipal, Parque Ajuricaba (Piscina), Passagem Cabral, Ponta do Ismael, Campo de Aviação (Estudo e localização), Theatro Amazonas (Busto Carlos Gomes), Forno Crematorio, Cemiterio de São João (construcção e apposição de placas), Ponte de madeira de São Raymundo (concerto da pavimentação), Barracão para trasladação de carne (Ramos Ferreira), Salão Nobre (Prefeitura), Prefeitura (Secretaria), Directoria de Obras, União Beneficente dos Funccionarios Municipaes, Serviço de Aguas do Estado (material cedido), Palacio Rio Negro (Serviços de transporte); Bombeamento de Aguas (transporte); Penitenciaria (transporte). Em os serviços acima foi applicada a importancia total de Rs. 133:313$600.

Serviços de terraplenagem

Em diversos logradouros, avenidas, ruas e estradas de rodagem foram executados serviços importantes de terraplenagem inclusive nivelamentos, drenagens, alinhamentos, etc., a saber: Parque Amazonense, Rua Paes de Andrade, Rua Duque de Caxias, Estrada da Chapada, Avenida João Coelho, Rua Ramos Ferreira, Avenida 13 de Maio, Estrada João Zany, Avenida Floriano Peixoto, Estrada do Aleixo, Praça Visconde de Porto Alegre, Boulevard Amazonas, Estrada do Tarumã, Rua Parahyba, Rua Leonardo Malcher, Rua Ramos Ferreira, applicando-se nestes serviços a importancia total de Rs. 35:037$400.

Saneamento (boccas de lobo)

Foram realizados com regularidade estes serviços com os quaes foi despendida a importancia de Rs. 2:871$425.

Moveis e utensilios

Com a restauração e conservação de diversas dependencias do predio da Prefeitura, foram adquiridos moveis e utensilios para as seguintes secções: Gabinete do Prefeito, Gabinete do Secretario, Contencioso Fiscal, Fiscalização, Directoria de Agricultura, 1.ª Secção e Secção de Contabilidade. O Tribunal Eleitoral soffreu reparos no seu salão de sessões mandados fazer pela Administração Municipal, bem como varios concertos foram realizados nas dependencias do Matadouro Municipal.

As despezas feitas orçaram em Rs. 4:387$900.

Material electrico accessorio :

Despendemos a importancia de Rs. 2:433$300 em material electrico accessorio fornecido para os seguintes departamentos e logradouros municipaes: 2.ª Secção, Thesouraria Relogio Municipal, Jardim Jahú, Praça 24 de Outubro, Praça Santos Dumont, Camara Municipal, Edificio da Prefeitura, Matadouro Municipal, Jardim da Matriz, Posto Lactometrico, Praça Heliodoro Balbi, Praça 15 de Novembro, Praça Torquato Tapajóz, Praça de São Sebastião, Praça da Saudade, Praça São José, Directoria de Obras, Posto Dentario de Constantinopolis, Praça Antonio Bittencourt, Praça do Commercio, Praça D. Pedro II, e Praça General Osorio.

Conservação de vehiculos

A conservação dos vehiculos municipaes é realizada mediante serviços de restauração praticados nas officinas municipaes de marcenaria e serralheria, com

substituição de peças, montagem de carrocerias e adaptações de chassis.

Reconhecendo a actual Administração Municipal a necessidade imperiosa de serem adquiridos alguns caminhões para o serviço de transporte, em virtude do máo estado em que se encontra o material rodante e na impossibilidade de o fazer quando da vigencia do orçamento do exercicio transacto, dada a defficiencia de numerario, resolvemos, já aproveitando a dotação orçamentaria do anno corrente, mandar abrir concorrencia publica para a apresentação de propostas para habilitar a Prefeitura a adquirir, pelo menor preço, dois carros para transporte de materiaes.

E' intuito do actual Governo Municipal evitar os grandes dispendios com a compra de materiaes para concertos, constantes de peças novas para carros antigos já afastados do uso commum, razão por que se tornam essas mais caras, alem de a substituição de peças não surtir nunca os effeitos desejados, em vista do grande tempo de serviço prestado pelos caminhões quasi completamente inutilizados.

Conforme attestam as cifras do quadro comparativo, correspondente aos exercicios de 1934, 1935 e 1936 observa-se o criterio de economia que presidiu a distribuição dos gastos :

1934	44:559$900
1935	35:790$400
1936	17:988$406

Como se evidencia, não obstante as innumeras obras levadas a effeito, no anno de 1936 ainda gastou-se cerca de 50 °|° menos que em 1935.

Saneamento de igarapés

Cooperando com o Departamento de Saude Publica do Estado, mantemos um serviço de saneamento dos igarapés que recortam a cidade e seus arredores.

Constitue-se a turma saneadora de 8 homens que vêm prestando serviços apreciaveis á salubridade de nossa Capital.

Foram despendidos com este serviço Rs. .... 12:348$000.

Conservação do bairro de São Raymundo

A conservação do bairro de São Raymundo, inclusive limpeza de ruas e praças é realizada por zeladores nomeados a titulo precario, applicando-se annualmente a importancia de Rs. 5:297$000.

Conservadores de estradas de rodagem

Nossa rêde rodoviaria se eleva a 98 kms. 779,50.

Ha uma turma de 16 zeladores, contractados, mensalistas, tendo cada um a sua responsabilidade de uma media de seis kilometros que é trabalho excessivo para a capacidade de um homem.

Na época invernosa, consequencia da acção erosiva das chuvas, torna-se-lhes difficil mantel-as em seu perfeito estado, notadamente nas curvas e declives.

Com a abertura do ramal da Colonia Oliveira Machado, num percurso de 1.400 metros; 300 metros que ligam o Cemiterio de Constantinopolis á estrada João Zany e a incorporação ao patrimonio municipal da derivante de 4.000 metros "Ruy Gama", a actual dotação orçamentaria é insufficiente.

Aspecto da escadaria á rua Xavier de Mendonça (em via de conclusão)

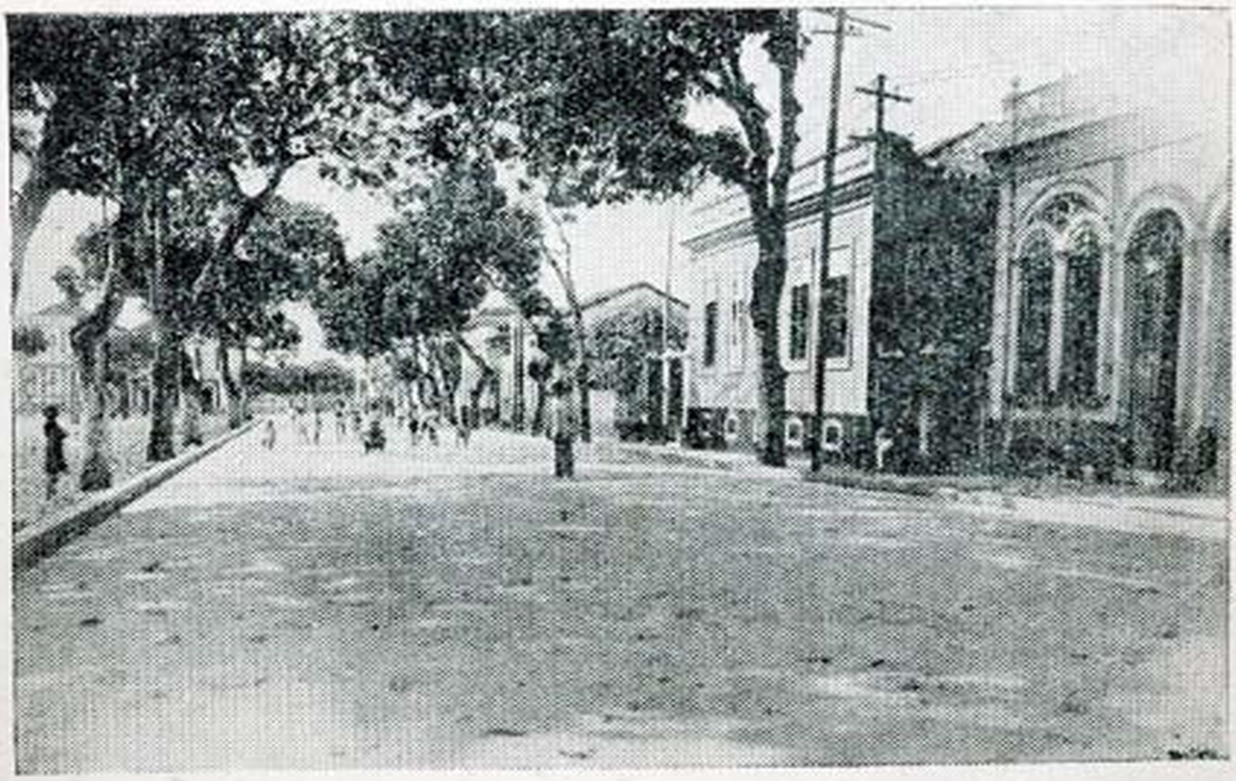

Trecho da rua Luiz Antony (calçamento a pedra e cimento)

Applicaram-se nesses serviços as quantias de Rs. 29:640$000 com pessoal e Rs. 648$500 com materiaes.

Caiação de arvores

O serviço de caiação de arvores das vias publicas, como sóe ser de grande efficiencia hygienica e prophylatica realiza tambem certo effeito urbanistico proporcionando aspecto agradavel á arborização, bem como serve de medida de protecção ás plantas ornamentaes e de ponto de referencia, facilitando grandemente o transito de vehiculos com a reflexão dos raios solares e dos lançados pelos pharoes projectores, á noite de commum com a illuminação voltaica da cidade, destacando as partes marginaes das ruas e avenidas.

Este serviço que foi realizado durante o anno passado nas seguintes vias publicas: Avenida Eduardo Ribeiro. Praça Oswaldo Cruz, Praça João Pessôa, Praça de São Sebastião e Rua 7 de Setembro, despendeu a importancia de Rs. 208$000.

Arborização

Foram confeccionadas nas officinas de marcenaria subordinadas á Directoria de Obras, para o serviço de arborização de ruas, praças e avenidas, mantido pela Directoria de Agricultura, Estatistica e Propaganda 64 grades, constituindo uma despesa global de 1:316$180.

Accendedores de lampadas de jardins e praças

Foi custeada a turma de accendedores de lampadas electricas da illuminação de jardins e praças no

decorrer do anno passado, com a importancia de Rs. 3:433$000.

O problema da habitação

O problema da habitação, em Manáos, si não tem as proporções impressionantes que apresenta nos densos agglomerados das grandes metropoles, onde é encarado pelos entendidos como um factor de relevo na equação economico-social que agita o mundo actual, deve merecer entretanto especial attenção por parte do poder publico.

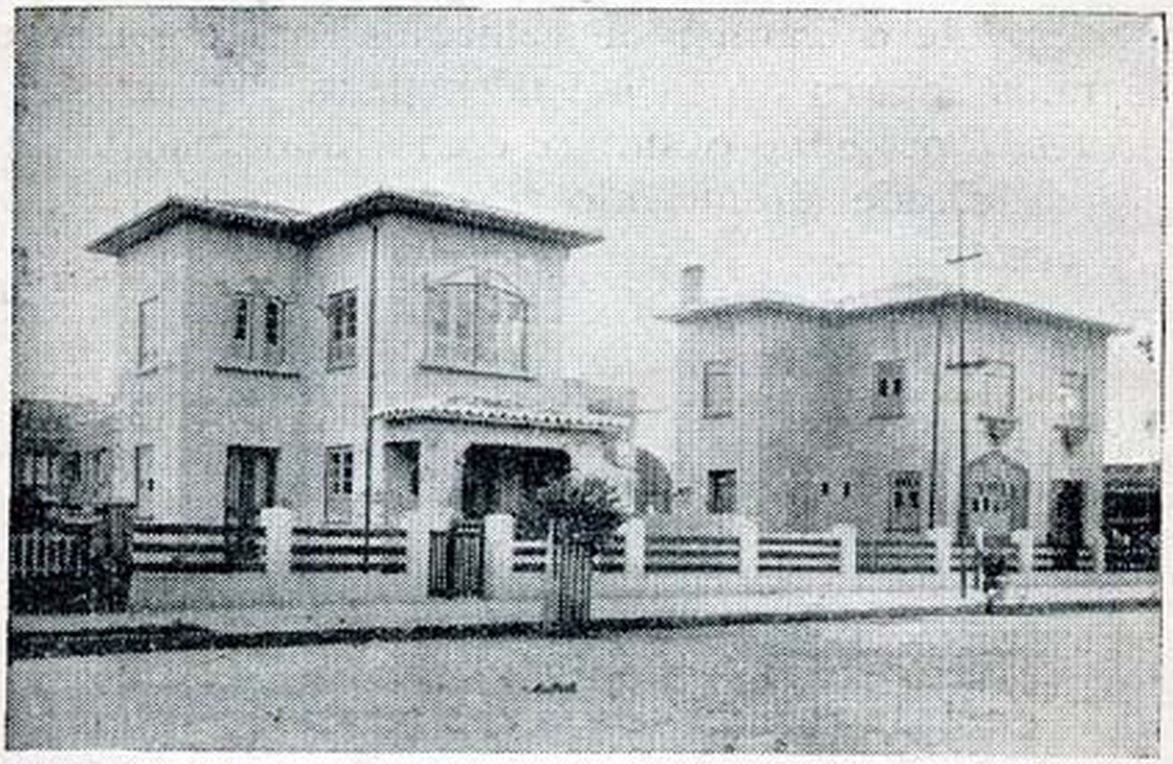

Bungalows para funccionarios municipaes mandados erigir á rua Ramos Ferreira

E' que, consequencia da longa syncope de mais de duas decadas que dessorou gradativamente o apparelhamento economico do Amazonas, a população augmentou de modo consideravel, enquanto se verificou phenomeno inverso no movimento de construcções urbanas, que quasi paralyzou.

Resultou disso que, com o encarecimento sem-

pre crescente do padrão da vida gerado por causas multiplas, o custo dos alugueis se elevou em cem por cento nos ultimos annos.

No começo do advento revolucionario, com os poderosos meios de acção de que dispunha, seu primeiro mandatario desferiu um golpe que beneficiou a maioria da população, determinando uma reducção de quarenta por cento nos alugueis.

Com o retorno, porem, do Paiz ao rythmo legal, permittida ampla garantia na applicação dos principios da economia, constatou-se o phenomeno que era de esperar: majoração gradativa dos alugueis até attingir e mesmo exceder a media alcançada naquelle decennio.

Podemos, assim, affirmar que hoje esta progressão attinge cerca de cento e cincoenta por cento sobre essa base.

Todavia, á guisa de esclarecimento, é algo interessante salientar que esta ascensão vertiginosa já não é, como apregoam os agentes e proprietarios locadores, uma determinante da carestia da vida ou do augmento das taxas e impostos sobre o valor do immovel, mas, antes, uma resultante do phenomeno a que alludimos no segundo periodo desta apreciação.

Para cada edificação nova que surge apparecem nada menos de quinze pretendentes que a disputam, se degladiam e deitam por fim verdadeiro pregão de preços deante o proprietario.

Este não é nem será certamente tão desprehendido que vá preferir para seu locatario o que menor lanço offerecer.

Esta situação, que é premente para os que não possuem casa propria ou não dispõem de meios para adquirir uma, ainda se projectará para o futuro por muitos annos.

Os que teem a faculdade de manobrar capitaes e poderiam concorrer para a solução deste problema, invertendo-os em emprehendimentos desse genero, não o fazem porque, encontrando campos com amplas margens para maiores lucros, os preferem.

Entre nós, a exemplo do que acontece no Sul do Paiz, reflectindo systemas adoptados na Europa e America do Norte, ainda não surgiu a iniciativa da fundação de sociedades constructoras, baseadas nos principios de mutualidade e cooperativismo.

Estas entidades conhecidas nos Estados Unidos, Inglaterra e Allemanha pela denominação de "Sociedade de Economia Collectiva" — funccionando sob fiscalização directa e contrôle dos respectivos governos, resolveram em grande parte o problema da habitação nesses centros superpopulosos.

Deante da perspectiva animadora do reflorescimento financeiro, é de presumir que, á semelhança do que acontece nos Estados do Sul e mesmo no Pará, tenhamos aqui dentro em breve alguma instituição desse genero.

O Governo Municipal, sentindo a necessidade palpitante de proporcionar solução a este caso de tão relevante transcendencia social, o tem feito objecto de acurado estudo.

Com o fim de estimular o emprego de capitaes em construcções para residencias, esta Administração suggeriu á Camara a dilatação do praso da lei que concedia cinco annos de isenção de impostos prediaes para sete, na zona urbana, dez na suburbana e vinte na Avenida 13 de Maio.

Os effeitos desta providencia teem-se reflectido de maneira categorica, consoante podemos affirmar

amparados pelos dados estatisticos dos ultimos 26 annos.

No espaço de vinte annos, de 1914 a 1934 foram erguidas 205 casas, que correspondem á media de dez casas e 1|4 por anno, ou seja menos de uma casa construida por mez.

No anno de 1935 erigiram-se 26 casas ou sejam mais de duas casas por mez.

Já no anno proximo passado foi iniciada a construcção de 47, de que 29 foram concluidas, e as restantes em vias de conclusão, conforme o seguinte quadro discriminativo:

Residenciaes concluidas	26
Industriaes concluidas	3
Residenciaes em construcção	15
Industrial em construcção	1
Commercial em construcção	1
Séde de Club Sportivo em construcção	1
Total	47

Verifica-se, pelo exposto, que o indice de construcções é presentemente animador, representando uma curva ascendente.

Em os numeros dessa estatistica estão incluidos dois bungalows mandados erigir pela Prefeitura, para moradia de funccionarios.

A distribuição obedeceu a sorteio publico, processado perante numerosa assistencia e altas autoridades no salão nobre do edificio prefeitural.

Foram feitos mediante concorrencia, a qual foi ganha pelo constructor Boaventura Affonso da Silva que os executou pela quantia de Rs. 49:990$000, sob fiscalização immediata da Directoria de Obras.

O actual gestor dos negocios do Municipio, apenas seja solucionado definitivamente a situação da Caixa de Pensões dos Funccionarios Municipaes, pretende levar a effeito a execução de um plano de construcção de dez casas para funccionarios classificados na categoria de operarios.

Serão casas modestas, cujo valor não excederá de dez contos por unidade, mas que offerecerão todo o conforto, de accordo com os preceitos da hygiene e da technica.

Para que se tenha comprehensão o de que virão a ser estas residencias, apresentamos o respectivo projecto, o qual temos a satisfação de declarar que foi trabalho do engenheiro amazonense Deodoro de Alcantara Freire, que o offertou á Prefeitura.

FINANÇAS

Tratando do assumpto a que se refere o titulo acima, não nos arrogamos a intenção de querer traçar um rigoroso estudo em que se delineasse o historico da economia do Municipio, analysando em suas causas e effeitos, factores bons ou maus que teem concorrido para debilidade ou engrandecimento de seu potencial economico, por que outros já o realizaram com grande proficiencia.

Esforçamo-nos somente por demonstrar com clareza, nesta succinta prestação de contas, o quadro que se desenrolou nesta complexa modalidade da existencia da Communa no exercicio transacto.

Os orçamentos, como tudo o que se encontra na contingencia de medidas previas com o escopo de satisfazer necessidade inherente a acontecimentos inevitaveis, se esteiam no campo incerto das previsões.

PROJECTO

PARA CONSTRUCÇÃO DE 10 CASAS PARA OPERARIOS NO BAIRRO DA CACHOEIRINHA

— ADMINISTRAÇÃO —

DR. ANTONIO MAIA

1937

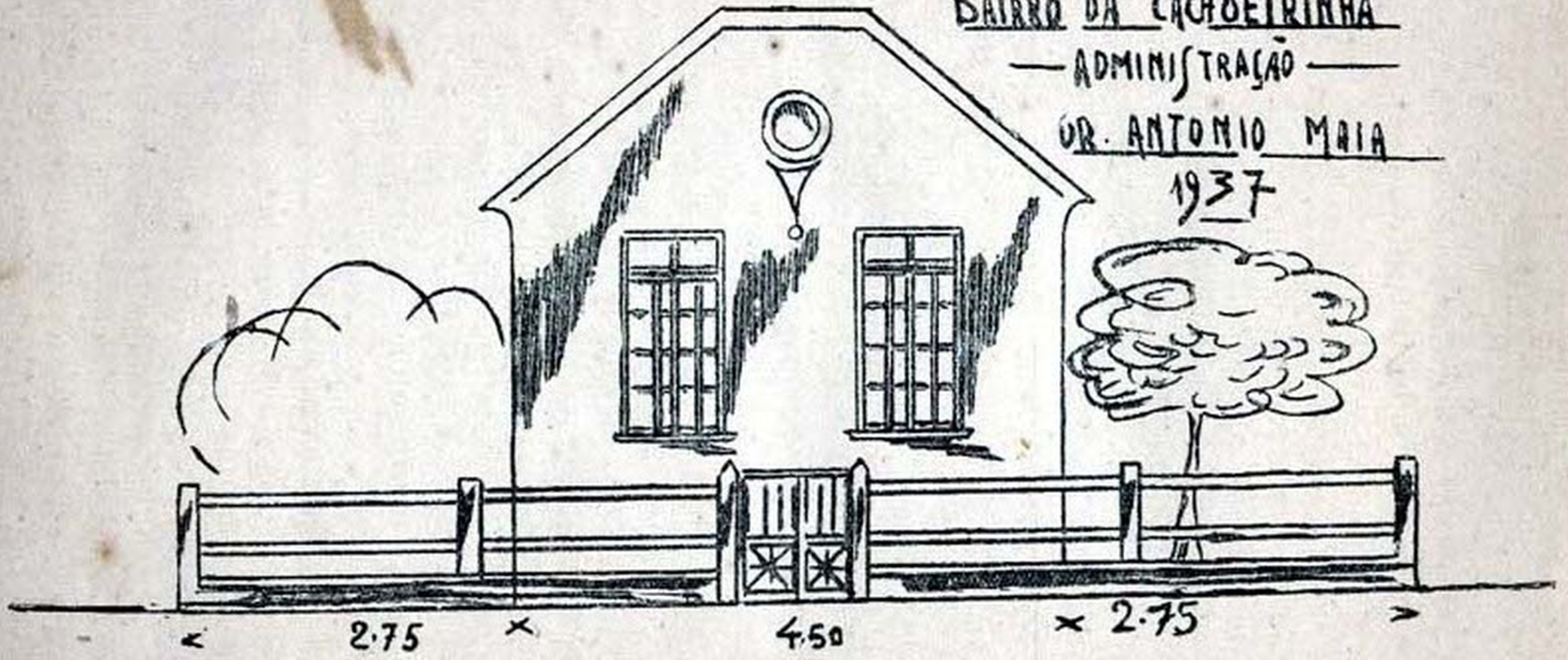

Escala 1:50

MANAOS 1-2-1937

D. A. Freire

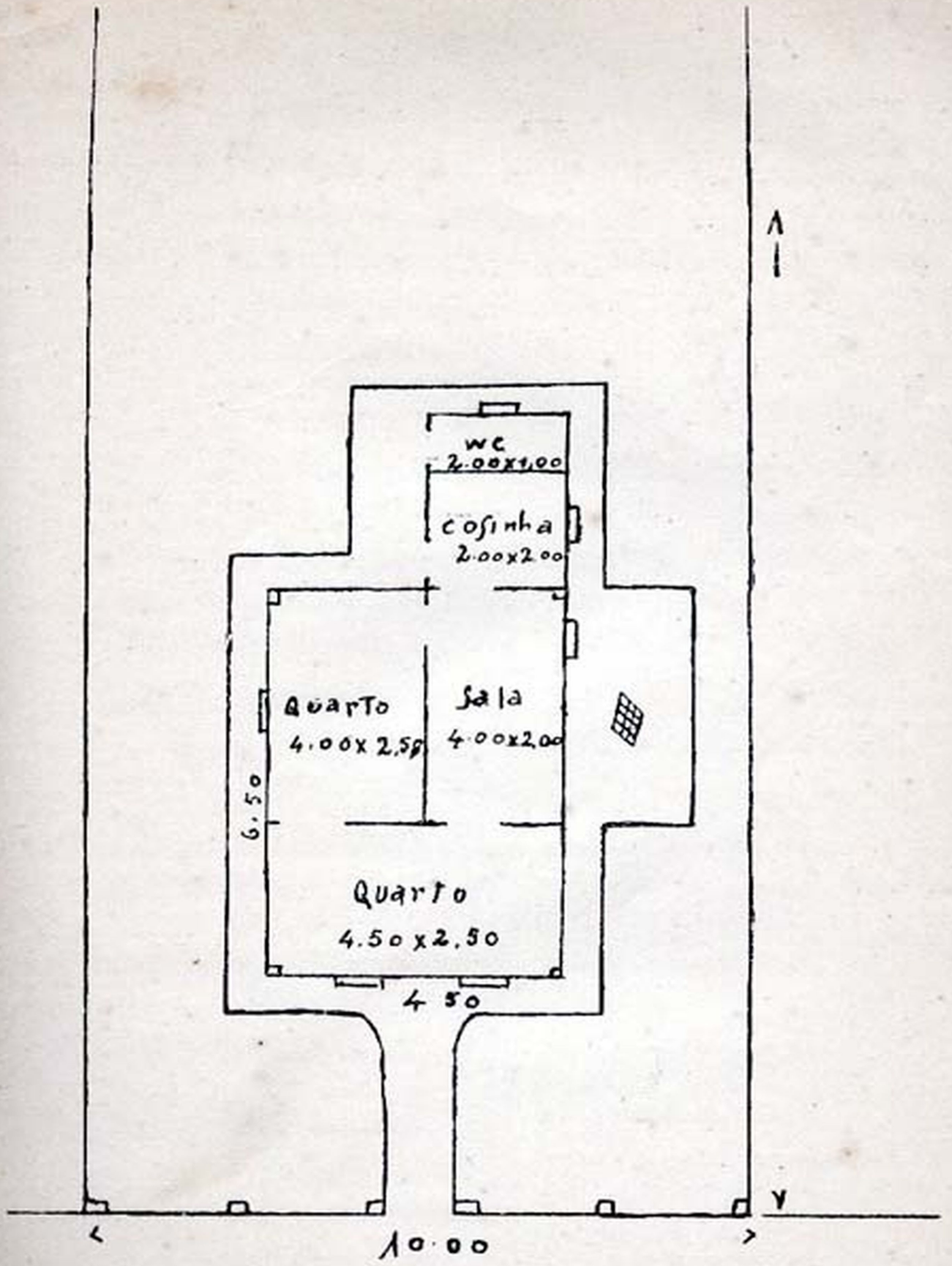

PLANTA

AVENIDA - - - -

E scala 1.100

D.n Freire
E E

podem attingir, faltar e exceder aos limites delinéados

Enquadra-se, neste caso, o cyclo financeiro municipal do anno recem-findo em que os lançamentos sobrepujaram a receita prevista.

Enquanto o orçamento da Receita approvado pela lei n.º 35, de 27 de Janeiro de 1936, fixa esta em 4.199:745$200 reis, os lançamentos realizados attingiram o total de Rs. 4.348:988$400, resultando um **superavit** de Rs 149:243$200.

Si a Despeza do Municipio se houvesse immobilizado no mesmo nivel estabelecido no orçamento approvado, sem que nenhuma necessidade inesperada houvesse determinado a creação de novos onus, ter-se-ia um saldo financeiro de Rs. 450:107$600, tendo em vista que a Despeza orçamentaria foi de Rs. ..... 3.898:880$800.

Aconteceu porem que, a par dessa promissora situação, brotaram numerosos casos de naturezas diversas decorrentes do accesso ao novo rithmo administrativo, o que determinou carga inevitavel sobre a Despeza.

A fixação orçamentaria desta, que era de 3.898:880$800 com a majoração de Rs. 800:026$711, advinda dos casos sobrecitados, se elevou á somma de Rs. 4.698:907$511.

Si um imperativo irremovivel houvesse impellido o Executivo a effectuar totalmente essa parcella de onus, estariamos deante de um **deficit** de Rs. .... 349:919$111; entretanto, a observação e a experiencia, no decurso do exercicio levaram-nos a consumar gastos, dentro dessa parcella majorativa de 800:026$711, somente de Rs. 308:983$120, surgindo em consequen-

cia uma economia administrativa de Rs. 491:043$591.

Expondo esse jogo de cifras projectado no campo da vida economico-financeira do Municipio e ao passar para o computo da arrecadação numerica, de moeda corrente, constatamos uma entrada nos cofres da Thesouraria de Rs. 4.046:323$600.

Houve, assim, entre o total lançado e o que foi arrecadado uma deficiencia numeraria de Rs. ..... 302:664$800, que é a divida activa a ser cobrada pelo Contencioso Fiscal.

Sendo a Despeza global empenhada de Rs. .... 4.207:863$920 e o numerario arrecadado de Rs. .... 4.046:548$200 incluida nesta parcella a quantia de Rs. 224$600, parte do saldo de 1935, de Rs. 226$200 que passou para 1936, constatamos um resto a pagar de Rs. 161:315$720, mais a parcella de 1$600, em caixa, que passou para o exercicio de 1937.

Como a Divida Activa Municipal é de Rs. 302:664$800 e o resto a pagar é de Rs. 161:315$720, assignala-se um saldo activo de Rs. 141:349$080.

Recapitulando, para melhor comprehensão, verificamos o seguinte:

Receita realizada	4.348:988$400
Receita effectiva, arrecadada em numerario	4.046:323$600
Divida Activa	302:664$800

* * *

Majoração	800:026$711
Despeza orçamentaria fixada	3.898:880$800
Despeza global	4.698:907$511
Economia Administrativa	491:043$591
Despeza effectuada e empenhada .	4.207:863$920
Despeza effectiva paga	4.046:548$200
Restos a pagar	161:315$720

* * *

Divida Activa	302:664$800
Menos restos a pagar	161:315$720
Supertavit	141:349$080
Parte do saldo de 1935 aproveitado neste exercicio	224$600
Superavit real	141:124$480

O quadro comparativo das receitas dos trez ultimos annos regista uma curva ascendente, que indica claramente a marcha florescente das finanças municipaes:

Receita de 1934	3.587:011$331
" " 1935	3.625:130$749
" " 1936	4.348:988$400

* * *

Differença entre 1934 e 1935, para mais	38:119$418
" " 1935 e 1936, para mais	723:857$651
Differença entre 1934 e 1936, para mais	761:977$069

Como se evidencia, a linha ascendeu vertiginosamente no de 1936, accusando sobre o anterior o apreciavel montante de 723:857$651.

Provamos com prazer que entramos uma época em que perspectivas mais felizes entremostram o vigoramento de sua economia, cujo mais bello indice está no augmento de sua capacidade tributaria.

Mais do que qualquer commentario que poderiamos bordar em torno ao assumpto, fallarão as cifras que integram o balancete do exercicio financeiro e respectivos annexos, levantado pela Secção de Contabilidade que vae publicado.

Transcrevemos apenas as leis referentes a assumptos que, pela sua natureza, não nos foi possivel deixar de resolvel-os.

Reajustamento do funccionalismo

Em cumprimento ao insophismavel inciso 83, da Lei Organica dos Municipios, foi realizado o reajustamento de vencimentos do funccionalismo, abrangendo somente o segundo semestre cujas despezas montaram a Rs. 195:755$000.

Esse acto veiu objectivar em realidade justa aspiração dos servidores do Municipio, dignos desse e de outros amparos.

Reforma do Regulamento da Secretaria da Prefeitura e do Codigo de Posturas Municipaes

Tendo conhecimento de que não mais correspondiam a classificação e distribuição de funccionarios dos varios quadros deste Departamento ás conve-

niencias da burocracia actual e exigencias do serviço que se avolumara com o apparecimento de novos encargos, tomamos o alvitre de convocar extraordinariamente essa egregia Camara, por decreto n. 40, de 20 de Maio de 1936, afim de proceder á reforma desses regulamentos.

Duas commissões por mim nomeadas, integradas respectivamente pelos funccionarios Dr. José Francisco Monteiro Junior, Jessé de Moura Pinto, Lourival Coelho de Sant'Anna e Drs. Armando Cruz Barbuda, João de Paula Gonçalves e Tupinambá de Mello Nogueira, foram incumbidas da elaboração dos respectivos ante-projectos.

Chegados ás minhas mãos, enviei-os á Camara que, procedendo a estudos meticulosos, deu forma legal ao Regulamento da Secretaria que baixou com a lei n. 151, de 25 de Agosto de 1936.

Para occorrer ás despezas com o novo Regulamento foi aberto o credito de Rs. 19:180$000, de que foi despendida apenas a importancia de Rs. 550$000.

A commissão elaboradora do ante-projecto do Codigo de Posturas, em virtude da delicadeza do assumpto e da complexidade de sua confecção, só tardiamente foi possivel concluir os seus trabalhos, o que impossibilitou o Legislativo Municipal de corporificar em lei o novo Codigo.

Tendo dado execução ao novo estatuto regulador da marcha dos serviços administrativos, entretanto, por imperativos de ordem economica, somente preenchemos os cargos innovados a 31 de Dezembro.

Semana da Patria

Sendo-nos dirigido um appello por parte da commissão encarregada de traçar o plano de festejos ao culto do sentimento patrio, levamol-o ao conhecimento da Camara, que por lei n. 149, de 19 de Agosto, concedeu o credito de Rs. 10:000$000, para custeio aos festejos da Semana da Patria.

Esta importancia foi entregue ao illustre presidente da commissão Sr. Dr. Manuel Severiano Nunes, então Secretario Geral do Estado, que, apresentando prestação de contas, recebeu quitação do nosso Governo.

Herma a Carlos Gomes

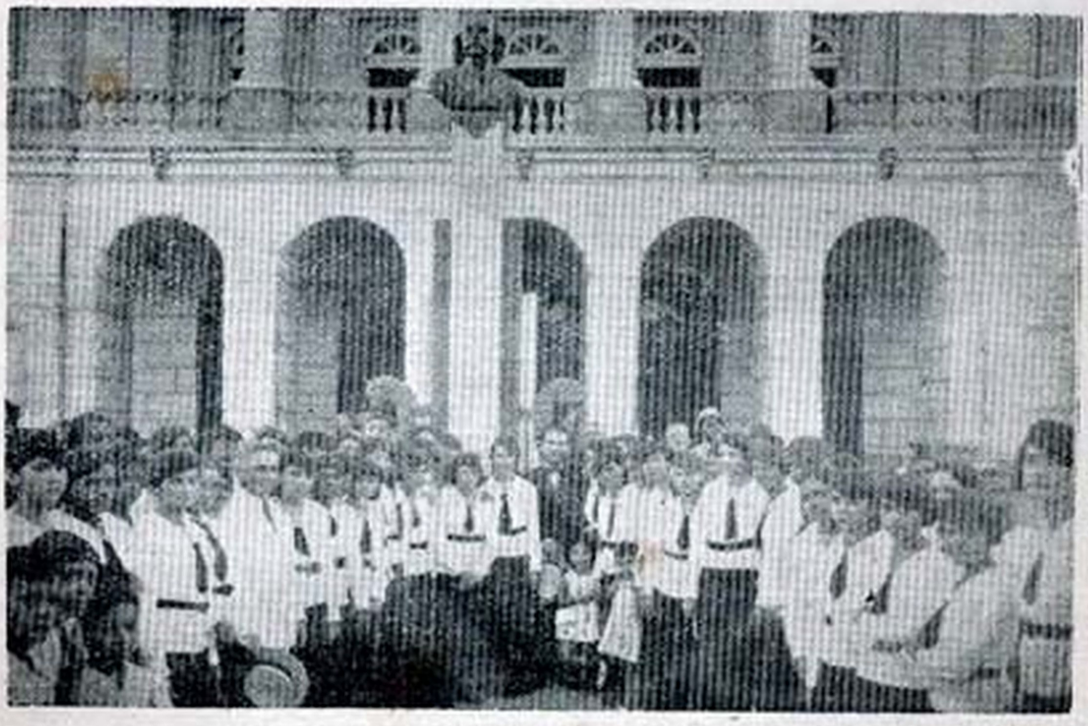

Herma de Carlos Gomes, após a cerimonia da inauguração, vendo-se em primeiro plano S. Excia. o Snr. Governador do Estado, ladeado pelas alumnas da Escola Normal.

Commemorando-se o centenario de nascimento do maior vulto da musica americana, o Municipio de Manáos em syncronia com as vibrações da alma bra-

sileira prestou a sua homenagem ao grande Genio, erguendo uma herma á sua memoria, no local em frente ao Theatro Amazonas.

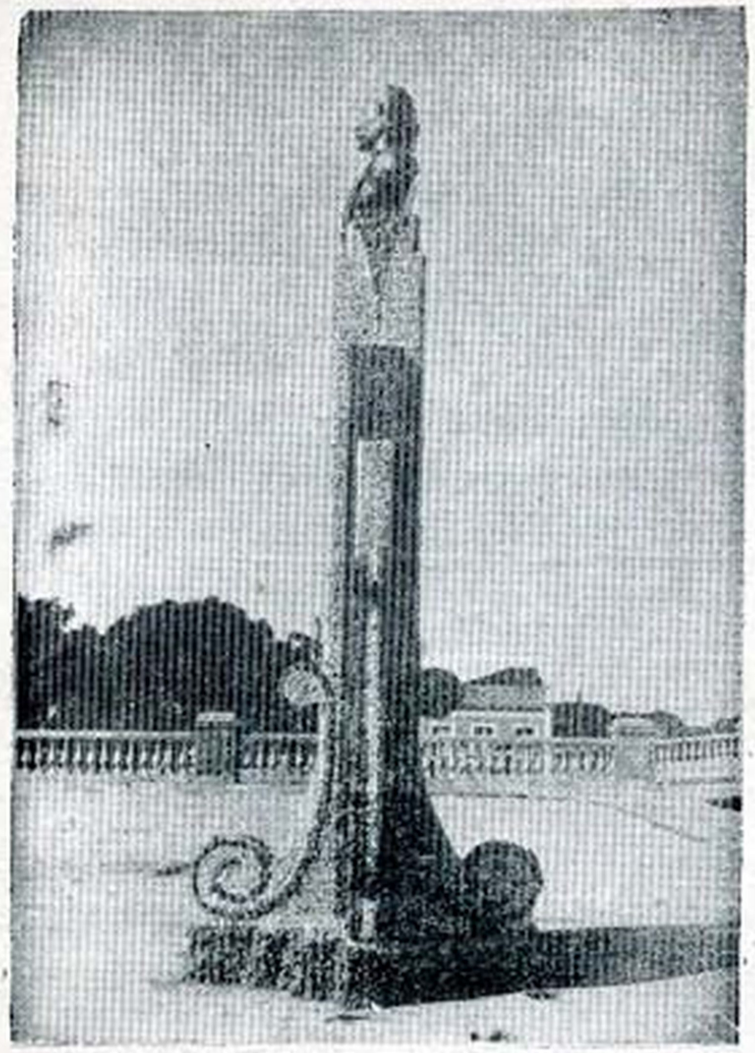

Herma de Carlos Gomes mandada erigir em frente ao Theatro Amazonas. (Trabalho em pedras ornamentaes)

Pela lei n. 118, de 30 de Julho, foi aberto o credito de Rs. 2:000$000, de que foram utilizados Rs. 1:836$800.

Auxilios ao Serviço de Assistencia Publica

Com o fim de coadjuvar a acção da Policia dentro da cidade, nestes sectores sociaes, foi pela lei n. 46, de 17 de Fevereiro, creado o credito de Rs. 18:000$000, de que foi entregue á Chefia de Policia a quantia de 14:500$000.

Auxilio á Sociedade Cooperativa de Mutualidade da Escola de Aprendizes Artifices

Visando o augmento de matriculas a creanças pobres nesse educandario federal, foi promulgada a lei n. 43, de 17 de Fevereiro de 1936, creando a verba de Rs. 6:000$000, de que foi entregue ao respectivo director Dr. Paulo Sarmento a importancia de Rs. 4:650$000.

Auxilio ás igrejas da Matriz, Nossa Senhora de Nazareth, São Raymundo e Constantinopolis

Pela lei n. 90, de 13 de Maio, foram concedidos auxilios ás igrejas Matriz, de Nossa Senhora de Nazareth, São Raymundo e Constantinopolis de Rs. 10:000$000, de que foi entregue aos interessados a importancia de 2:500$000.

Auxilio ao Syndicato dos Enfermeiros

Pela promulgação da lei n. 62, de 29 de Fevereiro, foi concedido o auxilio de 1:200$000 a esse Syndicato, de que foi entregue ao respectivo presidente a importancia de 1:000$000.

Auxilio á Federação Amazonense de Desportos Athleticos

Pela promulgação da lei n. 64, de 2 de Fevereiro, foi concedida a essa entidade desportiva o auxi-

lio de 3:000$000 cuja importancia foi paga integralmente ao seu presidente.

Applicação do imposto de caridade

Attendendo a uma exposição que por mim lhe foi dirigida, a Camara deu nova orientação á applicação da renda do imposto de caridade previsto no art. 10, da Lei Orçamentaria.

Pela lei n. 75, de 5 de Maio, foi aberto credito de Rs. 20:000$000 de que foram utilizados 18:867$000.

Essa importancia foi applicada em auxilio a pessoas comprovadamente necessitadas sob forma de passagens para o interior e fóra do Estado; matriculas e acquisições de livros a estudantes de curso secundario do Gymnasio Amazonense Pedro II e Collegio D. Bosco, Escola Normal e curso primario e quantias em dinheiro entregues a desvalidos, aleijados e doentes de varias categorias sociaes.

Não ha quem ignore que a peor miseria é aquella que não pode estender a mão á caridade publica.

Innumeros casos dessa classe foram, em horas amargas, mitigados.

Esses obulos foram distribuidos atravez de portarias e de pequenas ordens por escripto das quaes constaram nomes e residencias dos solicitantes.

Pela lei 75, de 5 de Maio, foi aberto o credito de Rs. 20:000$000 para occorrer ao pagamento das importancias pertencentes ao Leprozario Belizario Penna e á Colonia de Alienados Eduardo Ribeiro, proveniente da arrecadação do imposto com applicação especial, a que se refere o paragrapho 35, do art. 1.º da lei n. 35, de 27 de Janeiro de 1936, combinado com o art. 10.º da lei citada.

Gratificações ao escrivão do Juizo de Menores e distribuidor do Fôro

Pela lei n. 96, de 14 de Maio foi creado o credito de Rs. 1:050$000 para occorrer ao pagamento desses serventuarios da Justiça.

Auxilio á Sociedade Movimentadora do Parque Amazonense

Pela lei n. 102, de 10 de Junho, foi concedido a essa instituição propulsora dos desportos hypicos o auxilio de 3:500$000, de que foi o respectivo presidente embolsado da importancia de Rs. 500$000.

Lei n. 103 de 10 de Junho de 1936

Esta lei abriu o credito de 6:039$332 para pagamento ao funccionario Gabriel Pereira Machado, de serviços prestados em exercicios anteriores como Secretario da Junta de Alistamento Militar. Foi-lhe paga desse credito a quantia de Rs. 3:158$200.

Lei n. 107 de 10 de Junho de 1936

Por esta lei foi creado o logar de Consultor-Technico da Prefeitura a ser exercido por um engenheiro civil ou architecto, e aberto um credito de 15:000$000.

Contractou-se o engenheiro civil Villar Fiuza da Camara com os vencimentos mensaes de 1:200$000. Foi despendida dessa verba apenas a importancia de Rs. 3:080$000.

Lei n. 108 de 22 de Junho de 1936

Foi aberto um credito de 12:000$000 para pagamento de percentagens a funccionarios. Foi utilizada desse credito a importancia de Rs. 3:121$200.

Reintegrações

Pela lei n. 181, de 13 de Novembro, foi reintegrado no cargo de Porteiro da Secretaria da Camara Municipal o Sr. Cyreno de Almeida Cruz sem direito á percepção de quaesquer vantagens pecuniarias durante o tempo em que se encontrou afastado do referido cargo.

Pela promulgação da lei n. 115, de 6 de Julho de 1936 essa egregia corporação legislativa houve por bem tornar estensivo aos Srs. Manoel Pacifico Galvão, Edmilson Theophilo Ramos e Francisco Palmeira Bastos o disposto no paragrapho unico da lei n. 105 de 17 de Junho de 1936.

Na mesma lei foi aberto o credito de 7:200$000 de que foi despendida a quantia de 6:006$100.

Pelas leis ns. 69, de 29 de Fevereiro e 105, de 17 de Junho foram reintegrados nas suas funcções os Srs. Raymundo Nonnato do Espirito Santo, mestre da officina de Serralharia e Dr. José Linhares de Albuquerque, medico auxiliar da Directoria de Hygiene da Prefeitura Municipal, sem direito ao recebimento de vencimentos durante o tempo em que estiveram afastados dos respectivos cargos. Para pagamento dos seus subsidios foram abertos os necessarios creditos.

Pela lei n. 163, de 14 de Outubro, foi reintegrado nas funcções de Professor da cadeira de Mathematica da Escola Solon de Lucena o Sr. João Luiz

de Alencar que passou a reger a cadeira de Algebra e Geometria, com todas as vantagens, salvo a de perceber os vencimentos relativos ao tempo em que esteve afastado do cargo.

Lei n. 128 de 28 de Julho de 1936

Por esta lei foi aberto um credito de 1:123$400 para occorrer ao pagamento de percentagens de vencimentos ao Sr. Inspector de Machinas, Americo Cruz e Souza e Professor Possidonio Bezerra.

Por exiguidade de numerario foi despendida somente a importancia de Rs. 648$000.

Dispensario Maçonico

Pela lei n. 129, de 28 de Julho de 1936, foi aberto um credito de Rs. 8:948$279 para occorrer ao pagamento de seu credito inscripto em conta corrente, oriundo da transferencia do Asylo Dr. Thomas para o Municipio. Desse credito foi paga apenas a importancia de 1:000$000.

Gratificações a officiaes do Registro Civil

Pela lei n. 154, de 1.º de Setembro de 1936, foi creado o credito de 1:200$000 para occorrer ao pagamento de gratificações aos dois officiaes do Registro Civil. Foi despendido integralmente esse credito.

Directoria de Agricultura

Pelas leis ns. 70 e 88, respectivamente de 29 de Fevereiro e 13 de Maio de 1936, foram abertos creditos de Rs. 2:000$000 para Expediente e de Rs. 10:000$000 para Assistencia á Agricultura.

Foram despendidas desses creditos 1:408$800 e 5:094$400.

Galeria de honra da Escola Solon de Lucena

Pela promulgação da lei n. 146, de 5 de Agosto, a inclita Camara Municipal houve por bem abrir um credito de Rs. 400$000 para o custeio da apposição dos retratos dos Doutores Senador Cunha Mello e Professor Waldemar Pedroza, como homenagem e reconhecimento aos trabalhos prestados á Escola. Foi despendida integralmente essa importancia.

Lei n. 60, de 29 de Fevereiro de 1936

Foi aberto um credito de Rs. 3:200$000 para pagamento aos Srs. Manoel Arraes Pereira Barretto, Jorge Andrade e Alvaro Bandeira de Mello da importancia de 400$000 a cada um pelos serviços que prestaram na organização da proposta orçamentaria para o anno de 1936, e ao Sr. Eduardo Pinto de Almeida a quantia de 2:000$000 pelo mesmo serviço feito em dez exercicios anteriores. Foi realizado o pagamento integralmente.

Differença de vencimentos

A lei n. 40, de 14 de Fevereiro, abriu um credito de Rs. 4:684$700 para pagamento de differenças de vencimentos a diversos funccionarios que substituiram outros em goso de licença-premio.

Desse credito foram feitas despezas integraes.

Repressão ao extremismo

Pela lei n. 119, de 14 de Julho de 1936 foi creado um credito de Rs. 50:000$000 postos á disposição do Governo do Estado para repressão ao extremismo. Desta importancia foi requisitada pelo Rvmo. Sr. Governador Interino, Padre Manuel Monteiro da Silva, a quantia de Rs. 27:831$000 a qual foi entregue parcialmente á Chefatura de Policia, de accordo com officio de autorização.

Subsidios aos Srs. Vereadores

Pelos decretos ns. 35, de 30 de Janeiro; 36, de 29 de Fevereiro, 41, de 30 de Junho; 42, de 28 de Julho; 44, de 28 de Agosto; 47, de 28 de Setembro; 48, de 14 de Outubro e 49, de 29 de Outubro, foram abertos creditos de Rs. 8:400$000; 12:180$000; 12:600$000; 13:020$000; 18:780$000; 19:160$000; 8:480$000 e 6:480$000 para occorrerem ao pagamento das cedulas de presença e subsidios dos senhores vereadores nas reuniões extraordinarias e cedulas de presença da ultima reunião ordinaria.

Aposentadorias

Pelas leis 84, de 11 de Maio; 150, de 22 de Agosto e 159, de 11 de Setembro, foram aposentados os funccionarios Antonio Ferreira, Professor Dr. João de Oliveira Freitas e Henrique de Carvalho Britto, tendo sido abertos os respectivos creditos.

Revisão de aposentadoria

Pela lei n. 166, de 21 de Outubro, foi revisionada a aposentadoria do antigo Director de Obras En-

genheiro Adalberto Pedreira, para o que foi aberto o necessario credito.

Acquisição de vehiculos

Pela lei n. 88, art. 1.º, § 79, de 13 de Maio de 1936, foi aberto um credito supplementar para acquisição e conservação de vehiculos de Rs. 26:000$. Desse credito foi utilizada a quantia de Rs. 24:600$000 para acquisição do carro, marca "Chevrolet", que serve actualmente ao Gabinete Prefeitural.

Pensões

Pela lei n. 81, de 11 de Maio, a inclita corporação Legislativa Municipal houve por bem conceder pensões mensaes de 150$000 ás senhoras Domitilde Braga de Aguiar, Ignacia Luna de Jesus Rubim, viuvas dos Dr. Francisco das Chagas Aguiar e Coronel Henrique Rubim. Para fazer face ao pagamento foi aberto o credito de 2:400$000.

Pela lei n. 40, de 26 de Fevereiro, foi concedida a D. Rachel Amorim viuva do funccionario municipal João Tobias Barboza de Amorim a pensão mensal de 100$000, para cujo pagamentó foi aberto um credito de 1:200$000.

Pela lei n. 39, de 2 de Fevereiro, foi concedida a pensão mensal de 70$000 á menor Conceição Gantois filha do fallecido funccionario municipal Mario Gantois emquanto solteira. Para pagamento da referida pensão foi aberto um credito de 700$000.

Pela lei n. 49, de 26 de Fevereiro, foi concedida á D. Carlota Tobias viuva do ex-funccionario municipal João Tobias a pensão mensal de 100$000 para cujas despezas foi aberto um credito de Rs. 1:200$000.

Pela lei 97, de 14 de Maio, foram concedidas pensões de 100$000 mensaes a cada uma das senhoras D. D. Arminda Teixeira de Almeida, Maria do Carmo Mendes Brazil e Theodora Freire Costa respectivamente, viuvas dos funccionarios municipaes Lasmard Almeida, Pedro Pompeu Brazil e Gregorio Costa, bem como á D. Izabel dos Reis, mãe do fallecido funccionario municipal Manoel dos Reis Filho. Para fazer face ás despezas foi aberto um credito de 3:200$000.

Reajustamento do pessoal da Companhia de Bombeiros

Pela lei n.º 178, de 11 de Novembro, foi aberto o credito de Rs. 15:000$000 para pagamento do reajustamento do pessoal da Companhia de Bombeiros.

Pela lei n.º 168, de 23 de Outubro, foi aberto o credito de Rs. 5:000$000 para occorrer ás despezas com as etapas de soldados e cabos a partir de 1.º de Novembro.

Gratificação a officiaes de Justiça e porteiro dos Auditorios

Pela lei n.º 111, de 5 de Junho, foi aberto o credito de Rs. 2:450$000 para fazer face ao pagamento da differença da tabella nº 29, da lei nº 35, de 27 de Janeiro de 1935 referente ao restabelecimento da gratificação de Rs. 150$000 a cada um dos seis officiaes de Justiça e ao Porteiro dos Auditorios.

Collocação de apparelhos telephonicos em diversos bairros

A lei n. 57, de 29 de Fevereiro, abriu um credito de Rs. 2:000$000 para, a exemplo do que acontece nos grandes centros, serem collocados apparelhos telephonicos nos bairros de Constantinopolis e Entroncamento, para uso publico. Foi possivel apenas a collocação, dada a falta de apparelhos, no bairro do Mocó na Casa da Administração do Cemiterio de São João. Foi despendida a importancia de 800$000.

Relogio de São Sebastião

A lei n. 66, de 29 de Fevereiro, abriu um credito de Rs. 600$000 para gratificar ao encarregado da conservação do relogio de São Sebastião, o qual presta incontestaveis serviços ao publico. Foi paga deste credito a importancia de Rs. 300$000.

Dividas

De contribuição para o custeio dos serviços de fiscalisação da Divida Externa foi recolhida ao Banco do Brasil a importancia de Rs. 4:000$000.

O total dessa divida eleva-se a Rs. 21.772:860$000 á base de Rs 40$000 a £.

Trata-se de emprestimo ouro realizado em 1906 em Londres (££. 544.321.10.0)

O quadro a seguir falla melhor do que qualquer commentario que podessemos realizar em torno do asssumpto:

PREFEITURA MUNICIPAL DE MANÁOS

EXERCICIO DE 1936

Balanço do Activo e Passivo

ACTIVO			PASSIVO		
BENS DO MUNICIPIO			DIVIDA EXTERNA		
Immoveis	4.748:015$742		Emprestimo-Ouro-1906— Londres (£ 544.321.10.0)		21.772:860$000
Moveis	180:234$640		DIVIDA INTERNA FUNDADA		
Semoventes	9:600$000	4.937:850$382	Apolices da Divida Publica Municipal		3.567:472$400
CREDITOS DO MUNICIPIO			DIVIDA FLUCTUANTE		
Thesouro Publico do Estado do Amazonas . .	82:160$259		Credores de Exercicios Findos	3.497:090$513	
Banco de Londres & America do Sul, Ltdo. (Bank of London & South America, Ltd)	2:581:160		Diversos Depositantes .	2:467$530	3.499:558$043
Divida Activa	1.203:471$501				
Depositos	60:000$000				
Diversos Responsaveis .	40:379$000	1.388:591$920			
DISPONIBILIDADES					
Caixa Geral		1$600			
Somma		6.326:443$902	Somma		28.839:890$443
Passivo Descoberto		22 513:446$541			
Somma		28.839:890$443			
CONTAS DE COMPENSAÇÃO			CONTAS DE COMPENSAÇÃO		
Caixa de Depositos e Cauções . . .		127:039$618	Depositos e Cauções		127:039$618
Somma total . . .		28 966:930$061	Somma total . . .		28.966:930$061

Secção de Contabilidade da Prefeitura Municipal de Manáos, em 20 de Março de 1937.

VISTO.—*Narciso Ribeiro,* Chefe. *Carlos da Gama Junior,* Contabilista.

Consequencia do deficit-numerario verificado na arrecadação, não obstante o superavit verificado financeiramente, conforme demonstra o total da divida activa, de Rs. 302:664$800, ha uma divida passiva de Rs. . . . . 161:315$720. São de varias origens conforme a discriminação:

Contas Commerciaes	29:482$700

Imprensa Publica

Requisições da Camara Municipal	8:883$800
Publicações da Prefeitura Municipal . . .	2:120$000
Manáos Tramways Co., Ltd.	6:244$700
Serviços Technicos do Estado	652$800
Attestados	668$000
Amazon River Steam Navigation	921$800
Restituição.	120$600
Percentagens	3:381$150
Caixa de Pensões de F. Municipaes	33:901$390
Transporte de carne verde	3:330$000
Subvenções e auxilios	62:608$600
Santa Casa de Misericordia	1:902$000
"O Jornal", requisição da Camara Municipal	100$000
Diversas	7:058$180
Total	161:315$720

Esta divida não representa um indice desanimador, pois verificando-se a solubilidade da divida activa, ella naturalmente desapparecerá para dar logar a um saldo activo de 141:349$800.

Deficiencia de verbas

A verba de publicações foi deficiente no exercicio passado e continua a ser ainda este anno. As despezas com este paragrapho tendem a augmentar este anno em virtude do apparecimento de duas publicações novas: Tabellas de generos alimenticios e editaes de Industrias e Profissões. Nas mesmas condições encontram-se as verbas de Assistencia á Infancia, Plaqueamento de ruas e Limpeza de Cemiterios, e manutenção do Asylo de Alienados.

Collegio Nossa Senhora do Rosario

Pela lei 85, de 11 de Maio, foi concedido a esse Collegio o auxilio de Rs. 150$ mensaes, correndo a despeza por conta consignada no paragrapho 121 artº 2º da lei nº 35, de 27 de Janeiro.

* * *

Encerrando o capitulo referente ao assumpto que se prende mais directamente ás manifestações vitaes do Municipio, podemos affirmar que seu panorama é sobremodo promissor.

Consequencia do resurgimento que se opera no Estado, novas possibilidade vão apparecendo com a installação de pequenas industrias de que se destacam as pequenas fabricas destinadas a melhoramentos de productos da industria extractiva que se exportam.

Por outro lado a cidade, graças ás iniciativas particulares estimuladas em parte por leis creadas com o intuito de proteger o ~~nne~~em prego de capitaes, se desenvolve e se alinda com as construcções de estylo moderno.

Caso Manáos Markets

Chegando ao nosso conhecimento que o antigo director dessa extincta companhia, que explorou por muitos annos os serviços do Mercado e Matadouro, estava movendo acção perante a Justiça Federal no Rio, com o escopo de reentrar na posse do velho e rendoso filão, em detrimento dos interesses vitaes do Municipio, tomámos, como era de nosso dever, a iniciativa que se nos impunha pela defeza desses preciosos elementos do patrimonio municipal.

Si se desse a hypothese de se consumarem em realidade as pretensões do sr. director da extincta companhia a situação economica da Prefeitura seria insustentavel.

Estariamos deante de um panorama tristissimo. Em reforço o de que affirmamos, não nos podemos furtar ao desejo de transcrever um trecho da primeira mensagem do ultimo anno de seu quatriennio, em 1929, do então Prefeito Dr. José Francisco de Araujo Lima, quando essas duas fontes de rendas patrimoniaes ainda eram usufruidas pelo seu pseudo-proprietario: "Ao envez de desenvolver e aperfeiçoar aquelles dois elementos infalliveis de receita, que dest'arte se tornariam "mais productivas fontes" de rendas, a administração Lisbôa entendeu transferil-as para concessionarios, ao mesmo tempo que tomava graves compromissos no extrangeiro. Desintregava-se a Municipalidade de Manáos de dois orgãos vitaes de receita, em pleno florescimento e evolução, de dois elementos basicos de vitalidade crescente e progressiva, de dois fundamentos essenciaes de sua economia, ao mesmo passo que entregava seus orçamentos de despeza á

acção expoliativa e damnosa de um parasita irremovivel, irremediavel".

Como se deprehende, não ha necessidade de longos commentarios para se resaltar o valor insuperavel desses dois elementos que integram o patrimonio da Communa.

Iniciado o novo cyclo politico-administrativo do Paiz, o Municipio, reinvidicado de seus direitos, passou a ter mais essa parcella apreciavel no computo de suas rendas, que as accresceu de cerca de um terço.

Temendo surpreza desagradavel, contractamos na Capital da Republica os serviços profissionaes do illustre causidico Doutor Virgilio Barboza a quem conferimos poderes bastantes para acompanhar e defender a questão perante a Côrte Suprema de Justiça, no Rio.

A demanda em apreço encontra-se em tramite, conforme se infere do despacho telegraphico que inserimos: "Rio — 308221 — Pls. 25 — Data 24 — Hora 16,00 — Em Rp. 3806 12|3 — Prefeito Antonio Maia — Manáos AM — Agravo continúa poder procurador geral da Republica para emitir seu parecer ponto Avisarei logo sejam autos despachados cordiaes saudações. Virgilio Barboza".

Dirigindo-me á Camara, esta concedeu-me pela lei n. 88, de 13 de Maio, art. 3.º, o credito de .... 12:000$000 para occorrer ás despezas de custas e honorarios do advogado, havendo sido despendida até a presente data a importancia de Rs. 6:038$700.

Tabellamento de generos alimenticios

O encarecimento do padrão da vida surgiu tambem em Manáos.

Reflexo de causas as mais variadas, algumas

das quaes remotas e complexas, não é questão que se possa resolver com os meios de acção rapida e decisiva, dados por uma simples lei de emergencia.

Tanto é mais difficil uma solução immediata, quanto é certo que economistas de merito vão encontrar as raizes primordiaes nos annos que se caracterizam, na historia, pela maior sangueira que já perturbou o cyclo evolutivo da humanidade, tingindo-a indelevelmente.

Nenhuma região, ainda a mais longinqua do fóco comburente, que mantinha contacto com a civilização, se poude evitar de soffrer seus influxos.

Todos os organismos se desagregaram para se irem resurgindo sobre formulas novas e mais completas : a sciencia, as industrias e a sociedade.

Aquella, avançando vertiginosamente, facultou a creação de engenhos surprehendentes que transformaram por completo a orientação da vida, desde os processos industriaes até os principios da economia que veem influindo profundamente nas instituições politico-sociaes.

O aperfeiçoamento de certas industrias artificiaes pelos methodos de laboratorio, dispensando a applicação de numerosas utilidades de fontes agricolas e as machinas de confecção requintada subtrahindo o emprego do esforço manual, ao passo que trouxeram a superproducção aos centros fabris acarretaram o augmento de milhões de desempregados nas cidades e nos campos.

Brotou em consequencia um phenomeno interessante e com direcções inversas : enquanto se opera o supervolume das cousas industrializadas diminue o numero de consumidores pela carencia de capacidade acquisitiva.

Com os novos habitos de conforto gerados pelo evolver da vida moderna, surgiram necessidades correlactas para cujas soluções se fizeram precisas profundas transformações nos methodos de distribuição de trabalho, destacadamente nos sectores de tempo e salarios.

Reduziram-se as horas de labor util, augmentando-se inversamente os salarios.

Como é facil de inferir-se, a extensão e profundeza da actual depressão economica teem multiplas fontes geradoras.

O que acabamos de mostrar, representa apenas uma insignificante faceta do formidavel problema que agita o periodo que vivemos, e cuja solução se irá fatalmente processando com o perpassar da humanidade atravez dos tempos.

Recursos novos já vão surgindo, de que se destacam os principios da economia dirigida que, prevendo, distribuindo e controlando a producção e consumo, encaminham a maior equação economico-social para desfechos satisfatorios.

Traçando estes leves commentarios não temos outra ideia senão o modesto objectivo de procurar fazer evidente que do elevado custo da vida não peza nenhuma culpa sob os actuaes dirigentes, que só podem movimentar-se no sentido de impedir explorações de individuos tangidos por intenções condemnaveis.

As commissões organizadas com esse fim, procedendo com a elevada aspiração de bem servir aos interesses do publico, hão prestado apreciaveis serviços.

Impõe-se-nos comtudo frizar que, dentro da orbita de suas actividades, é inexequivel produzirem o barateamento de todos os generos alimenticios, não só porque não teem forças para proporcionar realiza-

ções milagrosas com tambem por se tratar de um orgão cuja funcção é meramente controladora, cohibindo a ganancia de negociantes inescropulosos, avidos de ganhos faceis que representam mais um furto á economia particular do que uma operação legal de commercio.

A confirmação categorica de que annunciamos está no exemplo verificado na Capital da Republica, onde as commissões successivas, dispondo de todos os meios de acção, não chegaram a uma conclusão cabal, que désse termino ao indice de exploração commercial que se fazia cada vez mais intenso, continuando por isso a lamentavel insolubilidade da demanda que creara proporções.

Dahi terem sido tomadas novas e rigorosas providencias de contrôle por parte dos poderes publicos, inclusive a compra de generos de primeira necessidade para revenda á população.

Este, pois, o problema que preoccupou os poderes publicos da Capital da Republica e com o qual, embora de menor vulto, temos que deparar desassombradamente, creando situações energicas de amparo á collectividade, com a utilização de todas as medidas que se moldem nos limites constitucionaes de acção do poder publico.

Mercado e Matadouro

Constituem estes departamentos os dois mais poderosos e perennes mananciaes das rendas da Communa.

Tão importante é o papel que representam em sua estructura economica que, dada a eventualidade de sua eliminação do conjunto patrimonial, a vida

administrativa do Municipio soffreria um desequilibrio de proporções taes que muitos serviços de utilidade para o publico teriam de ser supprimidos.

Um dos sacrificados seria fatalmente o funccionalismo que se veria na dolorosa contingencia de não ser pago em dia, ou de ser golpeado por um corte nos seus vencimentos.

Com o proposito de prevenir os interesses da Municipalidade e de seus abnegados servidores contra essa desconcertante possibilidade, tomamos as providencias necessarias constituindo um advogado para defeza de seus direitos junto á Côrte Suprema de Justiça na Capital da Republica.

Em capitulo especial, sob o titulo de — "Caso Manáos Markets" — tratamos pormenorizadamente do assumpto.

Mercado

Com uma arrecadação crescente de anno para anno, esta culminou com a apreciavel somma de Rs. 724:766$300, em 1936.

E' um indice insophismavel de seu augmento contribuitivo, tendo mesmo em vista haver-se verificado uma differença para mais, sobre a orçada, de Rs. 64:766$300.

O quadro estatistico abaixo, apresentado em relatorio pelo actual Administrador, mostra nitidamente a linha ascencional verificada no periodo de 1933 a 1936.

ORÇADA		ARRECADADA	DIFFERENÇA para mais
1933	500:000$000	610:881$278	110:881$278
1934	558:400$000	672:097$720	113:697$720
1935	650:000$000	694:083$180	44:083$180
1936	660:000$000	724:766$300	64:766$300

No edificio foram realizados trabalhos uteis para sua conservação, de cuja despeza existe discriminação completa no capitulo competente.

Julgando procedente e ponderada a suggestão do Sr. Administrador desta Secção, constante de seu relatorio, transcrevo o trecho que a contem: — "Serventes — o numero de quinze serventes que completam o quadro effectivo deste Mercado, é insufficiente para manter o serviço de limpeza, pois, alem deste, elles são escalados para o serviço de ronda, sendo : os que trabalham á noite, dispensados nas 24 horas seguintes e os que trabalham durante o dia, nos suburbios da cidade, estão impossibilitados, como os primeiros, de auxiliarem na limpeza, restando apenas um terço para o serviço interno. Expondo esses motivos que difficultam a acção precisa para a hygienização do Mercado, é que venho trazer a V. Excia. o meu pedido de augmento para dezesete o numero de serventes, ou sejam mais dois".

Matadouro

Concorreu com a avultada parcella de Rs. ..... 660:026$660.

O tostão sobre o kilo de carne, destinado á ma-

nutenção do Leprosario "Belisario Penna", attingiu á somma de Rs. 260:991$100, ou seja uma parcella mensal de Rs. 21:749$258.

"Essas importancias", segundo affirma o actual Administrador, baseado na observação dos factos, "deveriam ser mais avultadas se não fosse a grande falta de gado nos mezes de Agosto, Setembro, Outubro e Novembro, em virtude da grande secca dos rios, notadamente do Rio Branco, o que obrigou os marchantes a reduzirem enormemente as respectivas matanças".

Em meiados do anno transacto pairou sobre a população a ameaça de augmento do preço da carne verde.

Fui, nessa época, procurado por alguns marchantes, que, apresentando razões e justificativas, pretendiam onerar a economia popular gravando mais esse producto cujo consumo é de primeira necessidade, ao que me oppuz terminantemente.

Nem poderia ser outra a nossa attitude deante o quadro sombrio que se esboçava principalmente para as classes menos favorecidas.

Felizmente os Srs. Marchantes comprehendendo a significação de nossos argumentos e a nossa orientação irreductivel no sentido de amparar, de qualquer modo, a causa publica, mesmo pela acção da Prefeitura no campo commercial entrando no mercado como concorrente, houveram por bem manter o mesmo preço.

E' um caso delicado e que ameaça voltar á tona com maiores complexidades que no anno recem-passado.

Exige, portanto, seja submettido a meticuloso estudo para que lhe seja dada em tempo uma solução formal.

Opportunamente nos dirigiremos ao Exmo. Sr. Dr. Governador do Estado, afim de, por seu intermedio, solicitar o elevado patriotismo dos illustrados membros da Assembléa Legislativa no sentido de ser determinada a suspensão dos effeitos da lei que concedeu favores especiais á industria de xarqueada do Baixo Amazonas.

Segundo os conhecedores do assumpto, trata-se de uma industria que só convem seja incentivada quando haja excesso de população bovina em relação ao consumo dos mercados compradores ou quando se trate de região longinqua e de difficil transporte como seja o Rio Branco. Mas, no caso em apreço, em o que as pastagens se encontram ás margens do Grande Rio e entre dois grandes mercados, Belem Manáos, essa industria não se poderia manter sinão apoiada em favores especiaes que redundam em prejuizo da economia, e dos interesses vitaes de nosso proprio Estado.

Segundo affirmativa verbal do Sr. Director Geral da Fazenda Publica, esse xarque é exportado em mais de noventa por cento para o visinho Estado do Pará, sem que deixe um ceitil de contribuição para o erario amazonense.

A parcella diminuta que fica no Estado, por esses favores de que goza, faz concorrencia desigual ao xarque gaucho que, alem de ser de superior qualidade, contribuiria com o imposto de 4 °|° para a renda do Estado.

As xarqueadas beneficiadas pela lei em apreço, que lhes confere isenção absoluta de impostos, vae consumindo os rebanhos, que são exportados em detrimento da economia do Estado. E o caso é tanto mais interessante quanto é certo que algumas das partidas recentemente abatidas, foram importadas do visinho

Estado do Pará, e sobre as quaes pesaram todos os tributos estadoaes e municipaes.

De accordo com o que verificamos ha dias, acaba de surgir um novo consumidor que se virá abastecer na mesma região. Trata-se de Porto Velho. Quer-nos parecer que, consequencia da guerra do Chaco, com a paralysação das actividades da maioria dos criadores bolivianos e mesmo as enormes partidas requisitadas pelo Governo desse paiz, os rebanhos decresceram de tal modo que se tornou impossivel a exportação para o noroeste brasileiro.

Consoante informações colhidas de fontes autorizadas podemos adeantar que o Governo do Pará, sabedor de que o gado daquella região está sendo adquirido pelos negociantes de Manáos, com o fim de impedir previdentemente lhe surja o phantasma que nos ameaça, cogita de crear medidas que evitem seu escoamento para fóra do Estado, tanto que ultimamente majorou os impostos sobre o exportado.

Estamos, por conseguinte, ante um dilemma : ou serão tomadas as medidas por nós apontadas ou iremos ter carencia de carne verde para o nosso consumo.

Movimento de gado abatido

As synopses organizadas pelo actual Administrador, evidenciam o que foi o movimento de gado abatido no anno recem-findo.

Attestam tambem o zelo com que os medicos, designados para o serviço de exame da carne, agiram em defeza da saude publica.

GADO ENTRADO		GADO ABATIDO	
		Quantidade	Kilos
Bois	13.971	13 970	2.384.951
Vitellos	57		
Porcos	6.397	6.397	215.275
Carneiros	1.069	1.069	9.150
Cabritos	101	101	535

CONDEMNADOS NO CADAVER

Bois	56
Porcos	10
Carneiros	3
Cabritos	1

VISCERAS CONDEMNADAS	BOVINOS	SUINOS	OVINOS
Pulmões	3.310	722	28
Figados	2.039	1.529	89
Quartos	151	52	1
Estomagos	338	2	--
Kilos de carne	5.373	14	5
Rins	163	—	—
Corações	5	—	—
Baços	11	—	—
Intestinos	28	—	—
Linguas	45	1	—

Transporte de carne

De ha muitos annos que este serviço vem sendo realizado em consequencia de contracto firmado entre o Municipio e o Sr. João Bernardo da Silva.

Fallecido o então contractante e expirado o praso contractual, foram sendo mantidas pelos herdeiros as mesmas clausulas de obrigações e direitos a titulo precario. Acontece, porem, que se trata de systema rotineiro e antiquado, alem de não estar em harmonia com os preceitos de hygiene indispensaveis a um serviço dessa natureza.

Por outro lado, a vasante do rio, impedindo o accesso ás embarcações até o curro, acarreta nova despeza ao erario pela admissão de turmas extraordinarias para conducção até o batelão de transporte. Alem desse onus, surgem outros constantes da construcção de barracões-depositos mandados erigir provisoriamente pela Prefeitura á rua Ramos Ferreira e pontes de madeira sobre o igarapé de São Raymundo, que servem respectivamente ao deposito e transporte dos productos que se destinam aos açougues.

Por taes motivos pretendemos transformar o serviço de transporte, introduzindo auto-caminhões apropriados.

Para execução de nosso plano teremos de rasgar um ramal que ligue a estrada de São Raymundo ao Matadouro, numa extensão, de pouco mais de mil metros. Feito isto, teremos o transporte directo desse producto por um processo moderno e hygienico, sem que offereça diariamente aquelle espectaculo da época quinhentista que serve de scena graciosa a quantos se encontrem a bordo de navios surtos no porto, muitos dos quaes arvorando bandeiras extrangeiras. Posto em evidencia o problema, pedimos venia para encarecer aos illustres vereadores a conveniencia de abertura de creditos para a compra do mateial rodante necessario e construcção do ramal, a que alludimos.

Caixa de Pensões dos Funccionarios Municipaes

Vem funccionando normalmente. Entretanto, para maior garantia e para que não venha, futuramente, a falhar com as obrigações que lhe impõem os elevados motivos que inspiraram sua creação, ha necessidade cabal de ser executada a sua reforma. Esta, que entregamos a estudo e criterio da operosa Corporação Legislativa Municipal, deverá ser parcial ou total.

O actual Regulamento é ainda o que surgiu com a sua ins tallação.

A experiencia, demonstrada pelos factos brotados atravez o girar de sua existencia administrativa, determina essa providencia.

Ha muitas lacunas que devem ser corrigidas.

A proposito, julgamos de certo valor transcrever um trecho do relatorio apresentado pelo Conselho Administrativo aos associados, referente ao anno recem-findo.

"A preoccupação maior, em todo esse nosso trabalho, foi a de assegurar o pagamento integral da pensão estabelecida no regulamento em vigôr. E' facil verificar que a nossa sociedade possue particularidades que, apesar do seu titulo de Caixa de Pensões, fazem-n'a muito ligada á forma do montepio geral de economia dos servidores do Estado (Federal) e completamente distincta da modalidade das outras caixas de Aposentadorias e Pensões do Paiz.

Para garantir o pagamento da pensão, na forma estabelecida, é que achamos conveniente introduzir as seguintes modificações que vamos discriminar:—

Idade — Taxa de Contribuição — Inspecção de Saude

O regulamento não limita a idade para a inscripção na Caixa. A taxa de contribuição mensal fixada pelo mesmo (artigo 2, letra B), é a de 2 °|° sôbre vencimentos ou salarios dos associados. A pensão assegurada aos membros da familia do associado, de accôrdo com o artigo 14, está fixada em 50 °|° dos seus vencimentos, na data em que se der a morte do socio. Ninguem pode contestar que o beneficio é grande e que pouco, muito pouco, mesmo, é exigido do contribuinte.

Preoccupados com a gravidade desse ponto vital de nossa sociedade, resolvemos fazer um estudo meticuloso para determinação das taxas de contribuição e o limite maximo da idade, para admissão; para conseguirmos esse fim, adoptamos o criterio de comparação com o montepio geral de economia dos servidores do Estado (Federal).

Tomamos para base do nosso calculo o caso de um funccionario com os vencimentos mensaes de 800$000. O artigo 14 do nosso regulamento fixa a pensão a que têm direito os membros da familia do associado, em 50 °|° dos seus vencimentos, na data do obito. Para o vencimento de Rs. 800$000 a pensão é de 400$000, e a arrecadação da Caixa, mensalmente, sobre aquella importancia, é feita do seguinte modo:

2 % sobre o vencimento do associado	16$000
2 % contribuição da Prefeitura	16$000
3 % Rendas Patrimoniaes, outros auxilios .	24$000
7 %	56$000

Não é esse o criterio do montepio federal, que, no mesmo caso, cobraria de outro modo. Vejamos:

Para a idade de 20 annos, contribuição mensal 56$400, 7,05 °|° do ordenado;

Para a idade de 40 annos, contribuição mensal 99$200, 12,4 °|° do ordenado;

Para a idade de 60 annos, contribuição mensal 270$000, 33,75 °|° do ordenado.

Calculando a media das percentagens para as tres idades, encontramos.

$$\frac{7{,}05\% + 12{,}4\% + 33{,}75}{3} = \frac{53{,}20\%}{3} = 17{,}7\%;$$

resultado esse que vae muito além do que arrecadamos actualmente, porque ultrapassa em 10,7 °|°. E' logico, pois, que não podemos continuar como estamos. Urge augmentar a renda emquanto é tempo".

E' indispensavel que as inspecções de saude sejam rigorosissimas, não podendo o Conselho da Caixa admittir inscripção de nenhum empregado municipal, sem esses attestados satisfatorios, o que, em caso contrario, constituirá verdadeiro crime.

As disposições do artigo 16 relativas a perda do direito á pensão, precisam sêr alteradas, do seguinte modo: "Os filhos só perderão o direito á pensão ao attingirem os 21 annos".

As pensionistas que exercerem emprego remunerado, emquanto estiverem empregadas, perderão o direito á pensão.

Conseguido o augmento das taxas de arrecadação poderemos elevar para 350$000 o auxilio para o funeral do associado, outrosim, o associado poderá ser auxiliado com a importancia de 300$000 para custear as despesas com o parto da esposa, no caso de associada, da propria.

Carteira de Emprestimos

Durante o exercicio de 1936 as rendas patrimoniaes da caixa, conforme o balancête, annexo n. 10, foram constituidas :

Juros bancarios, Rs. 2:799$500;

Juros de emprestimos a associados, Rs. ..... 10:440$440".

E' sabido por todos os associados que a caixa tem necessidade de augmentar as suas fontes de arrecadação. Os nossos emprestimos são feitos a associados, empregados do municipio, com descontos forçados em folhas de pagamentos e satisfazendo, ainda, a clausula da integralisação das suas joias.

Para demonstrarmos o prejuizo de nossas arrecadações vamos explicar o movimento das rendas patrimoniaes. "A carteira de emprestimo a associados arrecadou de juros, em 1936, 10:440$440, empregando um capital medio de Rs. 46:000$000, mensal, emquanto Rs. 191:587$700 depositados no Banco do Brasil, rendiam a insignificante quantia de Rs. 2:799$500".

Essa é a razão, senhores associados, incontestavelmente impressionante, que nos tem obrigado a insistir, a luctar em pról do desenvolvimento da carteira de emprestimos especiaes aos socios que tenham joias integralisadas, empregando o alludido capital, do seguinte modo :

Emprestimos especiaes

a) — Juros de 1 °|° ao mez.

b) — Praso de 36 mezes.

c) — Não exceder de 2:000$000 para os associados que tenham vencimentos mensaes até 400$000.

d) — Não exceder de 3:000$000 para os associados que tenham vencimentos entre 400$ e 800$000.

e) — Não exceder de 4:000$000 para os associados que tenham vencimentos maiores de 800$000.

f) — Não sêr inferior a duas vezes o vencimento do associado.

g) — Recebimento pelo contribuinte, no acto do emprestimo, do capital realmente emprestado.

h) — Pagamento gradual da divida pelo systema de mensalidades constantes de amortisação e juros.

i) — Terão sempre preferencia para esta classe de emprestimo os pedidos feitos por associados, em virtude de perda de pessôa da familia, a seu cargo.

j) — Os emprestimos serão solicitados por meio de requerimentos dirigidos ao Conselho de Administração que os julgará e mandará attendel-os de accôrdo com a ordem de entrada, registrada em protocollo especial, a esse fim destinado, e das informações da Secretaria e Contadoria da Caixa.

Para que possa apreciar a importancia que tem a carteira de emprestimos em sociedades que possuem caracteristicas identicas a nossa, vamos transcrever as palavras que se acham a pagina 32, do Resumo Historico do primeiro centenario (1835-1935), do Montepio Geral de Economia dos Servidôres do Estado (Federal).

"Não fôra a creação opportuna da Caixa de Emprestimos e estariamos hoje assistindo á liquidação deste acervo consideravel de sacrificios, de esforços e de dinheiro dos nossos predecessores e nossos tambem".

A comparação entre os juros proporcionados por 2|3 do capital em deposito no Banco e 1|3 movimentado pela carteira de emprestimos é chocante e leva-nos a solicitar que, em proveito da propria Caixa, seja revogado o inciso o) do art. 3.º, capitulo 2.º do regulamento em vigor, afim de ser permittida a applicação dos fundos existentes, em emprestimos de accordo com o exposto no trecho do relatorio transcripto.

Na reforma que for levada a effeito deverá, a exemplo do que acontece com os filiados ao Instituto Nacional de Previdencia e Instituto dos Commerciarios, ser instituida a carteira de emprestimos para construcção de residencias.

Pensamos tambem que, independente disso poderá a Prefeitura fazer-lhe emprestimos annuaes para construcção de casas para funccionarios. As edificações obedecerão a um plano cujo desenvolvimento será orientado e executado pela Prefeitura e a que nos referimos no capitulo — O PROBLEMA DA HABITAÇÃO.

O proporção que estas forem sendo concluidas, serão distribuidas por sorteios.

A Caixa irá indemnizando o erario municipal dessas importancias, por meio dos alugueis mensaes das proprias casas, descontados em folha de pagamento do funccionario contemplado.

O tempo para liquidação do valor das casas obedecerá a um limite preestabelecido, e mediante contracto firmado no Contencioso Fiscal.

Assistencia á Agricultura

O Departamento a que está affecto esse encargo funccionou burocraticamente durante o exercicio passado.

Sua actividade restringiu-se a distribuição de pequenos auxilios aos agricultores em utensilios para trabalhos de campo, apetrechos para fabricação de farinha, materiaes para combate á sauva e sementes de cereaes.

A turma de extincção de sauvas trabalhou regularmente no combate á acção do maior inimigo das culturas agricolas.

Não se poderia exigir mais dessa reduzida turma, sobre a qual pesa a responsabilidade da solução de um problema dentro da area de uma cidade das proporções de Manáos, cuja população concorre apenas com a quantia de Rs. 15:000$000 annuaes para esse serviço. E' esta a somma que rendeu a taxa de sauvas no exercicio transacto. Só as despesas com a manutenção do pessoal é de 20:880$000, alem de 15:000$000 para acquisição de materiaes: machinas, arsenico, enxofre, e outros formicidas.

Consignando o orçamento do corrente anno a verba de Rs. 10:000$000 para o serviço de localização de agricultores, ponderamos, a conveniencia de ser transformado o titulo "Localização de agricultores", para "Auxilio a agricultores".

Um problema de tal natureza não poderá ser encaminhado com pequenos recursos pecuniarios. Assim, julgamos mais acertado proceder á semelhança da maneira por que se effectuou este serviço no exercicio passado.

Directoria de Hygiene e Assistencia á Infancia

Os serviços a cargo deste importante Departamento, que envolve multiplas responsabilidades desde a fiscalização dos generos alimenticios dados a consumo até as inspecções sanitarias de cidadãos que exercem profissões diversas, foram executados com precisão.

A respeito, julgamos de bom alvitre transcrever alguns trechos do relatorio annual, apresentado pelo respectivo Director, e fortalecido por dados estatisticos que patenteiam claramente a acção desenvolvida pelos elementos que integram essa Directoria.

"Inspecção Sanitaria

Foram inspeccionadas 5.132 pessôas, sendo 1.614 para obter carteira sanitaria e 3.518 para passar visto. Foram inspeccionados mais 16 funccionarios para effeito de licença — tratamento de saude; para effeito de aposentadoria, 2; para poderem assumir cargos na Prefeitura, 9.

Visitas sanitarias

Os medicos desta secção e o guarda sanitario fizeram 4.350 visitas em casas commerciaes e condemnaram 463 kilos de pirarucú, 867 kilos de feijão, 910 ditos de batatas e 37 ditos de carne de xarque.

Mercado Publico

Foram condemnados no Mercado Publico os seguintes generos :

Peixes diversos	3.883 kilos
Visceras	2.217 "
Carne de capivara	60 "
Idem de porco	50 "
Carne verde de gado	985 "
Fructas	70 "

Matadouro Publico

Durante o corrente anno fizeram a inspecção sanitaria do gado abatido nesse estabelecimento os Drs. Benedicto de Carvalho e Waldemar Palma Lima. Continua ainda sendo feito o transporte da carne do gado abatido no Matadouro por um processo antiquado e anti-hygienico que ha perto de quarenta annos vem sendo feito. Já é tempo da Prefeitura mandar abrir uma estrada até ao Matadouro, para o transporte de carnes em auto-caminhões mais apropriados e em condições de melhor hygiene e mais rapido, evitando portanto, á exposição muito demorada, da carne, aos raios solares no verão e ás chuvas no inverno. Nesse estabelecimento entraram 13.971 bois, 57 vitellos, 6.397 porcos, 1.069 carneiros e 101 cabritos. Foram abatidos 13.971 bois e 57 vitellos com 2.384.951 kilos, 6.397 porcos com 215.275 kilos, 1.069 carneiros com 9.150 kilos e 101 cabritos com 535 kilos.

Condemnados no cadaver : 56 bois, 10 porcos, 3 carneiros e 1 cabrito. Retirados em pé 18 bois.

Visceras e carne condemnadas :

Bovinos — 11.413 kilos de carne verde, 5.310 pulmões, 2.039 figados, 338 estomagos, 163 rins, 5 corações e 45 linguas.

Suinos — 534 kilos de carne, 1.529 figados, 722 pulmões, 2 estomagos e 1 lingua.

Ovinos — 10 kilos de carne, 89 figados e 128 pulmões.

Assistencia á Infancia

Prestaram os seus serviços profissionaes nessa secção subordinada a esta Directoria, os Drs. Kronge Perdigão e Leão Ezagui. Presentemente funccionam dois Postos, um na rua Commendador Alexandre Amorim, ás segundas, quartas e sextas e o outro, presentemente, na Casa Dr. Fajardo, ás terças e quintas, em substituição ao sub-dispensario dos Remedios, na Praça Torquato Tapajoz que foi fechado. Vão prestando relevantes serviços á população infantil, desta cidade, como V. Excia. poderá verificar pelo movimento apresentado pelo Dr. Kronge Perdigão, competente e zeloso funccionario dessa secção :

Lactentes matriculados	354
Pre-escolares matriculados	1448
Fichas feitas	1786
Consultas dadas	4025
Creanças examinadas	4025
Prescripções passadas	4025
Ditas aviadas	4265
Injecções diversas applicadas	45
Exames coproscopicos solicitados	35
Vaccinação antivariolicas	60
Serviço Pre-Natal :	
Mulheres attendidas	22
Gestantes matriculadas :	
Nos 6 primeiros mezes de gestação	129
Nos tres ultimos	89
Exames de urina solicitados	23
Receitas passadas.	210

A Parteira do serviço fez 1.047 visitas domici-

liares, encontrando 125 gestantes. Baixaram ao Hospital da Casa Dr. Fajardo 140 crianças, tiveram alta 125, continuam em tratamento 25.

Molestias que acommetteram as crianças :

Paludismo	2070
Verminose	1046
Dysentheria e diarrheas dysentheriformes	129
Enterites	95
Gastro-interite	89
Grippe	80
Bronchite aguda	75
Anemia	64
Estomatite cremosa	55
Syphilis	40
Ictericia	32
Varicella	30
Pyelite	20
Bronchite asthematica	19
Coqueluche	17
Ophtalmia dos recem nascidos	14
Erysipella	12
Sarampo	10
Urticaria	10
Broncho-pneumonia	10
Nazo-pharyngite	9
Cystite	9
Furunculose	9
Bronchite capillar	8
Otite	8
Coli-bacillose	7
Prolapso rectal	6
Rachitismo	6
Athrepsia	4

Estomatite aphtosa	4
Escabiose	4
Eczema	4
Angina follicular	4
Rheumatismo	3
Tuberculose	3
Doença de Barlow	3
Doença de Hirschiprung	2
Epilepsia	2
Vulvo-vaginite	2
Hernia umbelical	2
Molestia azul	1
Rhenite purulurta dos recem nascidos	1
Noma	1

Posto Lactometrico

Foram examinados nesse Posto 1.450.361 litros de leite, sendo 1.324.492 gelado, 125.869 quente, e condemnados 30.166, sendo por insuficiencia de gordura 17.580, pelo indice de acidez elevada 12.296, por conter impureza 130 e por conter colostro 160.

Para melhor orientação de V. Excia. aqui transcrevo o relatorio do Dr. Comte Telles que dirige os trabalhos technicos daquelle Posto em substituição ao Dr. Leão Ezagui, presentemente, licenciado: "Exmo. Sr. Dr. Director de Hygiene Municipal. Em cumprimento as vossas ordens, contidas em memorandum de 10 do corrente, passo a relatar-vos, sucintamente, o que de notavel occorreu em o Laboratorio sob minha orientação, durante o anno de 1936. Nomeado pelo digno Prefeito Dr. Antonio Maia, assumi aos onze dias do mez de Março de 1936, a chefia do "Posto Lactometrico", até então sabiamente orientado pelo meu distincto collega Dr. Leão Ezagui.

E' mister que todos saibam que os serviços effectuados no "Posto Lactometrico", não podem soffrer solução de continuidade. Madrugadas chuvosas, de frio intenso; tardes de sól causticante, nada detem o funccionario no cumprimento de seu dever. Em o anno que expirou examinamos 12.869 litros de leite quente e 1.324.492 litros de leite gelado, procedente das regiões do Careiro e Cambixe, de fazendas proximas e de estabulos da cidade. O quadro demonstrativo anexo a esta informa rigorosamente sobre o movimento do leite que transitou por este "Posto" e as respectivas condemnações. Visitei os estabulos José Maria Mendes, Virgilio Ventura, Alfredo Martins e Manoel de Barros, transmittindo a minha impressão ao Dr. Kronge Perdigão, no momento á testa da Secção de Hygiene. Providenciei sobre a melhoria do processo de lavagem dos boiões de leite, mandando que se prolongasse o encanamento e se adoptasse um numero maior de torneiras. Medidas outras, de menor vulto, foram postas em pratica, sempre com o objectivo de tornar mais efficiente a capacidade funccional do "Posto". Finalisando, desejo collocar-vos a par de uma das necessidades mais urgentes do Laboratorio. E' a seguinte: pintura externa e interna e reparos outros indispensaveis".

O auxiliar do Posto Lactometrico, fiscalisando o leite a bordo do vapor Clarita, continua nesse serviço, dando instrucções sobre os cuidados que devem observar na condução do leite, lavagem do vasilhame e meios de hygiene aconselhados para a ordenhagem do leite.

Postos de Assistencia Dentaria

Funccionam dois Postos, sendo um á Rua Commendador Alexandre Amorim e o outro em Constantinopolis. A direcção technica desses Postos está a cargo do cirurgião dentista Pedro Baptista de Lima, tendo como auxiliar o cirurgião dentista Henrique de Oliveira Gomes que trabalha no Posto de Constantinopolis. Foram realisados nesses Postos os seguintes trabalhos: No Posto Central (rua Commendador Alexandre Amorim).

Pessôas attendidas — meninos 5.511, meninas 3.459 e gestantes 356. Extracções com anestesia 770 e simples 1.231. Tratamentos: remoção tartaro 4 e abcessos 2, obturações a porcellana 126, platina 81, gutta-percha 165. Curativos realizados 14.495 e consultas dadas 9.326.

Posto de Constantinopolis

Pessoas attendidas: 1.186 meninas, 652 meninos e 91 gestantes. Curativos feitos 3.275. Extracções com anestesia 111 e simples 449. Obturações: a porcellana 102, a amalgama 94 e a gutta-percha 56. Tratamentos: abcessos 4, fistulas 35, epulida 10, estomatite 1 e tartaro 5. Applicação de injecções em fistulas 5. O Sr. Henrique de Oliveira Gomes, dentista auxiliar do Posto de Constantinopolis em seu relatorio enviado a esta Directoria communica que o motor destinado ao serviço de obturações está imprestavel e havendo urgencia de ser fornecido um outro.

Limpeza Publica

Continúa com esse serviço o Sr. José Galvão, sendo fiscalisado pelo Sr. Domingos de Jesus Soa-

res que diariamente fornece as occorrencias desse serviço a esta Directoria. Foram removidas para o forno crematorio 3.649 carradas de lixo domiciliar, 2.398 de podação, 3.564 de capinação, 1.826 de terra de bocca de lobo, 2.904 de lixo commercial, 22.194 de varrição diurna e nocturna.

Azilo de Mendicidade Dr. Thomas

Prestaram os seus serviços medicos a esse estabelecimento os Drs. Benedicto de Carvalho e Waldemar Palma Lima. Foram feitas 36 visitas medicas.

Plantão de Pharmacias :

Fizeram os plantões nocturnos e diurnos, as seguintes pharmacias :

Pharmacia Nobre, nocturno 19 vezes e diurno 6 vezes;

Pharmacia do Povo, nocturno 19 vezes, e diurno 6 vezes;

Pharmacia Central, nocturno 15 vezes e diurno 6 vezes;

Pharmacia Commercial, nocturno 16 vezes e diurno 4 vezes;

Pharmacia Lopes, nocturno 16 vezes e diurno 6 vezes;

Pharmacia Costa, nocturno 18 vezes e diurno 5 vezes;

Pharmacia Barreira, nocturno 15 vezes e diurno 6 vezes;

Pharmacia Normal, nocturno 17 vezes e diurno, 5 vezes;

Pharmacia Lemos, nocturno 15 vezes e diurno 7 vezes;

Pharmacia Studart, nocturno 15 vezes e diurno 4 vezes;

Pharmacia America, nocturno 10 vezes e diurno 5 vezes;

Pharmacia Lena, nocturno 16 vezes e diurno 7 vezes;

Pharmacia Moderna, nocturno 19 vezes e diurno 6 vezes;

Pharmacia Pasteur, nocturno 16 vezes e diurno 6 vezes;

Pharmacia Vieira, nocturno 17 vezes e diurno 6 vezes;

Pharmacia Ramos, nocturno 14 vezes e diurno 5 vezes;

Pharmacia Oswaldo Cruz, nocturno 17 vezes e diurno 6 vezes.

Drogaria Universal, nocturno 6 vezes e diurno 2 vezes;

Pharmacia Gloria, nocturno 12 vezes e diurno 4 vezes."

Com o fim de evitar difficuldades á orientação da Directoria de Hygiene Municipal, no concernente á execûção de plantões de pharmacias, tendo em vista que diversos estabelecimentos desse genero se teem negado a cumprir as determinações desse Departamento, creando motivos que realmente não existem, burlando assim a lei em detrimento dos interesses publicos, pedimos venia para solicitar a necessaria alteração na actual lei que rege a materia no sentido de impedir a reproducção dos factos que vimos de verificar presentemente.

"Cemiterio de São João

Foram inhumados nesse Cemiterio 1.789 pessôas sendo 683 homens, 434 mulheres e 672 crianças;

victimadas por paludismo 382 pessôas, sendo 255 adultos e 127 crianças; por tuberculose pulmonar 276 pessôas, sendo 267 adultos e 9 crianças; pelo apparelho digestivo 194, sendo 67 adultos e 127 crianças; apparelho respiratorio 133, sendo 85 adultos e 48 crianças; apparelho circulatorio 198 adultos; paratypho 13 pessôas, sendo 12 adultos e uma criança; verminose 6 crianças; mal de Hansen 2 adultos e 592 por outras molestias.

Nesta Directoria trabalham, presentemente os Drs. João de Paula Gonalves com o plantão das 9 ás 10 e das 15 ás 16 horas, Kronge Perdigão na Assistencia á Infancia, Comte Telles no Posto Lactometrico, Benedicto de Carvalho no Matadouro, fazendo tambem uma visita semanal ao Asylo Dr. Thomas, José Linhares de Albuquerque inspeccionando os generos alimenticios do Mercado e Waldemar Palma Lima fiscalisando os generos alimenticios das mercearias, padarias, botequins, restaurantes, etc. Alem disto semanalmente são escalados para, juntamente com o Dr. João de Paula Gonçalves, fazerem a inspecção sanitaria e attenderem a qualquer serviço desta secção, durante a hora do expediente. Ainda trabalham nesta secção o Sr. Silvio Barboza de Amorim, escripturario Manoel Joaquim Belem, guarda sanitario e Jasen Marques do Nascimento da Secção de Obras Publicas, todos elles teem sido solicitos nos cumprimentos de seus deveres e obrigações.

Directoria da Procuradoria Fiscal do Municipio

CONTRACTOS — Foram lavrados nos competentes livros, durante o decorrer do anno transacto, 11 contractos.

EMPHYTEUSE — Foi constituida uma emphyteuse e transferidas 14.

PARECERES — Esta Directoria exarou em processos varios 515 pareceres.

COBRANÇA — Em dez mezes de cobrança effectuada por este Contencioso Fiscal, de dividas de impostos prediaes e alvarás de licença, tivemos um total bruto de Rs. 179:340$400, assim discriminado: cobrança amigavel, 141:316$000; judicialmente (meio executivo), 38:024$400, com um total geral liquido de 159:885$600.

Surge-nos incluso á serie pronunciada de problemas difficeis da administração, revestido da importancia real dos assumptos complexos, um caso especial que acreditamos merecer a preciosa attenção dos dignos legisladores municipaes. Trata-se da cobrança pelo Contencioso Fiscal, dos pequenos impostos das casas de valor locativo até Rs. 360$000. Crendo ser materia de importancia comprovada visto estar nelle evidenciada vultosamente uma providencia de defeza dos interesses conjugados da collectividade pobre do Municipio, sirvo-me tomar a liberdade de transcrever integralmente o appello a mim dirigido, neste sentido, pelo dr. Procurador Fiscal, quando de seu relatorio: "Na cobrança do imposto predial, ha um problema municipal de difficil solução, o da cobrança dos pequenos impostos das casas de valor locativo até Rs. 360$000, nas quaes habitam os proprios donos,

de uma unica propriedade, adquirida por herança, em dadiva de carinhosa assistencia. algumas vezes construidas em terreno aforado ou cedido pelos grandes proprietarios, geralmente nada mais possuindo, vivem entregues aos labores menos lucrativos, sendo quasi todos mulheres, ou homens valetudinarios. Embora conhecedor das circumstancias apontadas, a titulo de experiencia, tentei a cobrança executiva de alguns desses contribuintes, conseguindo apenas o desastroso effeito de desalojal-os, reduzindo-os a mizeria, pois realizada a hasta publica, os preços alcançados não cobriram siquer custas dos processos, resahindo a sua differença sobre a Prefeitura. Dadas estas condições locaes irreductiveis, por ora, retive as certidões respectivas, para não continuar com a inutil crueldade de arrancar o pouco, dos muitos infelizes, que foram vencidos na lucta pela vida, aguardando-me para nesta opportunidade, dar conhecimento a V. Excia. dos tristes factos expostos, afim de que V. Excia. solucione o intrincado problema.

Ouso ainda, chamar a preciosa attenção de V. Excia. para o facto de pertencerem ao perimetro suburbano, quasi todas essas pequenas habitações que aliás, concorreram para o saneamento desta Capital, desbravando-lhe a floresta virgem dos arredores, tornando possivel o povoamento do solo inhospito, antes da actuação pertinaz desses pequenos proprietarios, e

o chocante contraste de estar sendo protegido o capitalismo indifferente, arredio, sempre desconfiado para fomentar as construcções de utilidade manifesta, preferindo a agiotagem escorchante, porem, largamente compensadora. E é bastante vultosa a protecção das Leis de isenção de impostos da mesma natureza daquelles que são lançados ao pauperismo barraqueiro.

Não seria acto de assistencia social de que nos fallam as Constituições federal e estadual, a dispensa de contribuições dos **proprietarios de uma só casa de sua moradia, de valor locativo até Rs. 360$000,** durante o mesmo espaço de tempo da isenção concedida ás construcções nova e ricas?"

Infracção por infidelidade no peso da carne

Tem-se verificado insufficiencia de punição, com a multa que cabe impôr aos infractores por infidelidade na pesagem da carne.

Isto assim é, pela impossibilidade de penhora em bens inexistentes attendendo-se á morosidade occasionada pelo procedimento regular criminal em que fica apurada a infracção.

Pedimos venia para suggerir á illustrada Camara o apparelhamento do Executivo Municipal, neste sentido, com disposições praticas permittindo-lhe o afastamento do exercicio de sua profissão, do infractor até que este effectue o pagamento da multa que lhe foi imposta.

Supplementação de paragrapho

Sob numero 51, de 14 de Novembro do anno transacto fizemos decretar, **ad referendum** dessa egregia Camara, a abertura do credito de Rs. 210$000, supplementar á consignação do paragrapho 14.°, do art. 2.°, da lei orçamentaria, para occorrer ao pagamento do que estatue o n. 3 do paragrapho citado.

Dita supplementação fez-se necessaria tendo em vista haver sido elevado o lanço pelo qual foi vendido em leilão o carro "Studbaker" desta Prefeitura, de conformidade com a lei que nos autorizou a tal.

Estas as considerações que julgamos sufficientes para que seja conferida por essa illustre Corporação Legislativa Municipal a devida approvação ao decreto em apreço.

ENSINO MUNICIPAL

Com a reversão das escolas primarias nocturnas ao Municipio, que as desligou do quadro estadoal, para reincorporal-as ao serviço administrativo municipal, mantiveram-se todas com funccionamento regular, sob a orientação pedagogica da Secretaria de Educação e Cultura, de conformidade com as disposições da lei que rege o assumpto.

Para melhor coordenação e distribuição mais efficiente do ensino, levaremos a effeito, ainda este anno, a lavratura de um convenio entre o Estado e o Municipio.

Crearam-se dez escolas que por falta de accommodações compativeis deixaram de ser installadas, o que o faremos no decorrer do presente exercicio, aproveitando a coordenação decorrente do convenio a ser firmado, quando então teremos solucionado o problema das installações escolares.

A Escola de Commercio "Solon de Lucena", que foi tambem tornada ao dominio municipal teve frequencia avultada. O numero de matriculados que cresce de anno para anno é uma affirmativa do elevado conceito em que a tem o publico.

O relatorio de seu illustre director professor Pedro Nunes, que transcrevemos, resalta por completo as necessidades mais prementes.

"Quer o actual Governo do Estado quer o Governo Municipal, muito têm trabalhado no sentido da socialisação methodica das novas gerações, buscando amparar a Escola de Commercio "Solon de Lucena" onde cultivam o espirito, não só para a felicidade individual como para o florescimento do nosso amado Brasil, cerca de tresentos alumnos, rigorosamente joeirados em meticuloso exame de admissão. Operoso corpo docente se esmera no desenvolvimento e na efficencia social dos nossos jovens patricios.

Cuidadoso preparo technico é ministrado a uma juventude esperançosa.

Admiravel pleiade polida nos nossos bancos escolares vem já demonstrando excellente actuação nos diversos ramos da actividade commercial.

Aformosentam a sociedade como instrumentos de nobre actividade criadora.

O Governo actual, conhecedor das condições da communidade, com a salutar cooperação do integro vereador Oscar Rayol, grande e benemerito amigo desta Escola, procurou, com alto criterio, amparar o educador, melhorando-lhe os vencimentos, e, estimulando destarte, a grandiosa obra de cooperação social.

Tem sido esta casa de educação um tabernaculo sagrado, aonde buscam as luzes de instrucção um grande numero de patricios pauperrimos, deparando-

se-lhes neste templo, um laboratorio de homens capazes.

Graças ao objectivo elevado desta Escola, já não experimentamos a amarugem — que era um desdouro tristissimo para os nossos fóros de gente civilisada — de importarmos technicos do estrangeiro e do sul do paiz.

Peço venia para louvar o acto de V. Excia. que no intuito de dar maior efficiencia ao ensino, e, bem assim como espirito de justiça, reintegrou na cadeira de Geometria e Algebra deste Estabelecimento, o professor João Luiz Alencar, de cuja competencia e dedicação muito ha lucrado a mocidade.

O Governo de V. Excia. nas suas diuturnas preoccupações de diffundir o ensino technico á população do seu Estado; na sua funcção educacional de formar individuos capazes; no interesse de desenvolver em cada brasileiro o cidadão que terá de engrandecer a patria, ha forcejado porque o preparo do povo para a vida do trabalho por meio do ensino profissional seja uma realidade.

O ensino ministrado no curso de Perito-Contador não somente dota o alumno de um preparo de utilidade profissional, como tambem arma o cidadão á vida politica, infiltrando-lhe conhecimentos relativos ao Estado, ao Governo, á sua responsabilidade.

E porque V. Excia. sabe que o grupo cultural amolda o individuo aos seus padrões totaes, é que o actual Governo Municipal se esforça porque haja neste templo de educação, uma cultura sadia que possa penetrar o individuo predispondo-o a tornar-se um symbolo de cultura e de verdadeiro cidadão, porisso que o homem ajustado a conhecimentos salutarmente vividos de par com a influição de opulenta cultura ada-

ptada que lhe estructurem a personalidade, será o patriota a quem a Patria, confiante, entregará os seus destinos.

De conseguinte, vae o Governo trabalhando e polindo valores sociaes que, de outro modo permaneceriam dormidos, ou se estiolariam ou se tornariam mal encaminhados.

Lembro á V. Excia que não só por imperiosa reclamação da lei e bem assim por exigencia pedagogica, torna-se mister que as cadeiras: de Merceologia e Technica Merceologica, Seminario Economico, Historia Natural, Estatistica, Legislação Fiscal e Direito Constitucional e Civil, sejam definitivamente preenchidas cabendo aos respectivos professores os vencimentos legaes.

E' de meu dever frisar que o predio em que funcciona esta Escola é inadaptado e por demais acanhado para o elevado numero de alumnos que avulta num forte crescendo, como bem poderá V. Excia. verificar, nos ultimos quatro annos:

Alumnos matriculados em 1934	168
Idem, idem, em 1935	227
Idem, idem, em 1936	242
Idem, idem, em 1937	280

Entendo que não deve o Governo fechar os olhos ao desenvolvimento espantoso desta Escola, nem deverá limitar o numero de matriculas porisso que se trata de filhos já de operarios, já de pobres funccionarios publicos.

Suggiro pois, a V. Excia., que o Governo deverá estudar um meio habil de construir um predio com capacidade para 600 alumnos, devidamente apparelhado, afim de attender a tão util Escola.

Precisamos uma remodelação urgente em todos os gabinetes.

Na cadeira de Calligraphia foi effectivada a professora D. Maria das Dores Ferreira Bastos, que, como os demais professores tem revelado assiduidade, competencia e dedicação.

O preenchimento do logar de Auxiliar Archivista recentemente creado na Secretaria desta Escola, veio facilitar o serviço, que ainda assim, absorve as horas nocturnas e diurnas do Secretario.

Vimos com vagar, melhorando a nossa bibliotheca, que, ainda em formação, espera, ser opulentada no governo de V. Excia.

Apresentando estes dados informativos da nossa vida escolar, que experimem a boa vontade e o patriotismo do actual governo; que denotam expressivo aproveitamento escolar, e, bem revelam a dedicação de tão distincto corpo docente".

Para a solução do que acaba de ser exposto, solicitamos a preciosa attenção da Camara afim de serem tomadas as providencias precisas.

Serviços de pasteurização do leite

Em cumprimento á lei n.º 143, de 4 de Agosto de 1936, abriu-se concorrencia para os serviços de transporte e pasteurização do leite a ser dado a consumo [illegible] em Manáos.

Apresentou-se um só pretendente que se propoz a executal-os nos moldes da lei que os creou.

Nomeada uma commissão, para emittir parecer sobre a proposta do unico licitante, esta em data de 23 de Setembro, apresentou o seguinte:—"PARECER—Nós, abaixo firmados, reunidos em a sala da Directoria de Hygiene Municipal, examinámos minu-

ciosamente a proposta apresentada a esta Prefeitura pelo Sr. Joaquim Botelho Cabral, unico concorrente ao serviço de pasteurização do leite e respectivo transporte fluvial entre esta cidade e as regiões do Careiro e Cambixe e julhamol-a totalmente enquadrada nos termos do edital de 20 de Agosto ultimo. Manáos, 23 de Setembro de 1936. aa) Dr. Kronge Perdigão, Medico Auxiliar da Directoria de Hygiene; Dr. Conte Telles, Medico-Technico do Posto Lactometrico; Tupinambá de Mello Nogueira, Engenheiro Sub-Director de Obras."

Tratando-se de assumpto de natureza complexa que interessa não só a população consumidora como aos criadores das zonas circumvisinhas á Capital, dirigimos a 21 de Dezembro ao Exmo. Sr. Dr. Governador do Eestado o seguinte officio: — Manáos, 21 de Dezembro de 1936 — Exmo. Sr. Dr. Governador do Estado — Estando a ser organizada por este Governo uma commissão de estudo e elaboração das bases do contracto a ser firmado com o Municipio pela Empresa Careiro Industrial Limitada, para a realização do serviço de pasteurização do leite, tomo a liberdade de solicitar a V. Excia. a designação do Dr. Procurador Fiscal do Estado para integrar dita commissão. Sirvo-me do ensejo para reiterar a V. Excia. os meus mais elevados protestos de estima e consideração. Saúdo a V. Excia a) *Antonio Botelho Maia* Prefeito Municipal.

Na mesma data, em termos mais ou menos identicos, endereçámos a mesma solicitação aos Srs. Presidente da Associação Commercial, Cooperativa Agro Pecuaria do Careiro e Cambixe, Syndicato dos Empregados Leiteiros, Empreza Careiro Industrial Limitada e Fazendeiros do Careiro, Cambixe, Varre Vento e Curary.

Reunidos os respectivos representantes Srs. Dr. Huascar de Figueiredo, Procurador Fiscal do Estado; Antonio Febronio, Manoel Barboza Ribeiro e Joaquim Botelho Cabral, elaboraram as bases do contracto a ser assignado entre a Empreza Careiro Industrial Limitada e o Municipio. Os trabalhos processaram-se sob a presidencia do Procurador Fiscal do Municipio Dr. Armando da Cruz Barbuda.

Cumpre salientar que a Associação Commercial não enviou representante e que o delegado dos fazendeiros Dr. Felismino Francisco Soares, absteve-se de tomar parte nos trabalhos.

Pelo contracto que foi lavrado em Janeiro do anno corrente os serviços deverão ser inaugurados a 1.º de Julho, do mesmo.

Companhia de Bombeiros

Tem sido normal a actividade relevante dessa corporação de soldados do fôgo, nas raras vezes em que foram necessarios os serviços de extincção de incendios, no decorrer do anno transacto, durante os quaes se verificaram presteza e dedicação.

Teem elles obediencia ao commando orientado e disciplinar do Cap. Arthur Nascimento, da Força Policial do Estado.

Avenida Trese de Maio

É problema que reclama acção prolongada e ininterrupta.

A não ser que assistamos a uma plethora maravilhosa de recursos financeiros, de modo a permittir que os trabalhos de aterro e nivelamento sejam atacados com intensidade, podemos garantir que não

caberá a uma gestão unica a opportunidade de erguer a palma da victoria pela conclusão completa dos trabalhos dessa grande arteria.

Muitos serão ainda os dirigentes municipaes que terão de realizar sua parcella de tarefa até o termino.

Por assim comprehender, é que tivemos a iniciativa de entabolar negociações com o illustre Director da Estrada de Ferro Madeira Mamoré, Capitão Aluizio Ferreira, com o fim de nos ceder, a titulo precario, materiaes sufficientes para a organização dos serviços de aterro e nivelamento.

Alcançando a elevada significação de nosso objectivo, esse culto official desejando cooperar para o engrandecimento de nossa capital, determinou o embarque, em Porto Velho, de 118 trilhos, 140 talas de juncção, e duas caixas de grampos com o peso de 50 kilos cada.

No corrente exercicio, de accordo com as nossas possibilidades economicas serão iniciadas as obras nessa grande arteria.

Assistencia Social

Procedida a constitucionalização do Paiz, após o discricionarismo do regimen revolucionario que dirigiu os destinos nacionaes por quasi um lustro, collocaram-se as novas organizações legislativas na contingencia equilibrada e sã de promoverem, por intermedio de suas leis, a solução radical dos diversos e complexos problemas de orbita social, surgidos da comprehensão experimentada advinda do contacto mais directo e mais livre do povo com o poder publico, no conhecimento exacto das suas verdadeiras necessidades

Assim, fez-se evidenciar, com a incontestabilidade dos assumptos de razão firmada e valor indiscu-

tivel, o interesse pleno de patriotismo, de assistir com o elemento altruistico do amparo efficiente, á massa popular até então desvalida e por consequencia quasi de nenhum valor de productibilidade.

Isto posto é que, promanadas do legislativo, por intermedio das Cartas Magnas da Republica e do Estado, foram outorgadas ao Municipio, pelo Codigo Organico das Municipalidades, as obrigações de collaboração á campanha patriotica de levar ao lar brasileiro menos protegido da sorte, a assistencia social necessaria por parte do poder publico, ao mesmo tempo que ficará por este meio realizado o serviço elevado de eugenia ethnica com a criação efficiente de brasileiros sãos proporcionadores de um Brasil mais forte.

Tres são os eixos movimentadores da organização que deve impulsionar a effectivação das medidas: — Maternidade, Infancia e Velhice.

Prestada assistencia conveniente a estes tres motivos da vida popular, facil tornar-se-á o seguir de consequentes para reforço da defeza do plano a executar, oriundas tambem da logica observação dos effeitos da inicial dirigida.

Entendemos que a collaboração do poder municipal deve partir da creação e respectiva manutenção de hospitaes e asylos, obedecendo a normas de hygiene e technica para efficiencia perfeita das providencias de amparo.

Estas, dirigidas com a comprehensão real do valor de alcance para a vida do Paiz, que significam, acreditamos surtirem effeitos patentes e cabaes.

Dahi ser objecto de acurado estudo a construcção de um nosocomio, aproveitando a area da praça "São José" desta cidade.

Nelle que deverá ser constituido de 3 pavilhões em alvenaria, será um destinado á Maternidade com modernas installações de enfermagem, apparelhamento clinico de obstetricia, sala de operações, etc.

Dentro das possibilidades actuaes da Commuña, terão inicio as construcções tanto assim seja-nos conferido o credito necessario para a occorrencia de suas despezas.

Cremos ser de impossibilidade patente a realização completa destas obras que representam, em commentario simples, a applicação de diversas centenas de contos, verificando-se portanto, com isto ir apparentemente de encontro á nossa idéa, a possibilidade economico-financeira do Municipio.

No entretanto, examinadas **pari passu** as circumstancias que envolvem essas possibilidades, dada a applicação actual da renda do imposto de caridade que se encontra visando o amparo de contribuição monetaria ao asylo de alienados "Eduardo Ribeiro" e leprosario "Belizario Penna", mantidos pelo Estado, acontece que, si fosse destinada uma parte dessa renda ao serviço de Assistencia Social, de nenhuma forma desvirtuaria a applicação da verba, uma vez que as contribuições actuaes integram as intenções constitutivas do sentido amplo desta modalidade de amparo á collectividade necessitada.

Comprehendendo dessárte o problema que se nos vem deparar trazendo de envolta uma vultosa serie de complexidades, fazendo-se controlar de outra parte pela elevação patriotica e humanitaria da medida social de assistencia, reflectida no amparo ao brasileiro pobre, levando-lhe com o proporcionamento do relativo conforto, a comprehensão exacta da possibilidade frisante de um Brasil mais forte, que terá deste

modo a contribuição valiosa da melhoria ethnico-eugenica.

Com isto temos o motivo inicial do plano a executar, já em movimentação commentaria.

A seguir, como sequencia natural, encontramos a Infancia.

Para esta, que é o reflexo directo do primeiro motivo, o amparo será parte integrante do nosocomio a que nos alludimos. Em dois pavilhões da construcção a ser realizada á praça "São José" faremos installar a "Casa da Creança", onde os pequenos brasileiros possam ter, em ambiente clinico sufficiente e hygienização necessaria ~~com apparelhamento~~ tratamento relativamente confortavel que o poder publico lhes possa proporcionar.

A outra face do problema se faz seguir pela ordem natural: — Velhice.

Com a manutenção do "Asylo Dr. Thomas" hemos effectuado á altura dos recursos municipaes, uma contribuição importante da Communa ao serviço de Assistencia Social, a despeito muita vez, dos obices emanados do máo estado do predio e da superlotação do asylo.

Asylo Dr. Thomas

Funccionou normalmente. Julgamos acertado transcrever trechos do relatorio apresentado pelo respectivo Administrador, os quaes esclarecem a situação deste Asylo:

"Pela leitura dos quadros ns. 1 e 2, verifica-se o movimento registrado, relativo á entrada e sahida de indigentes, relacionados pelas suas naturalidade e nacionalidade Releva notar que a percentagem de

nativos recolhidos a este Estabelecimento acha-se representada por 10,8 °|°, emquanto os cearenses contribuem com 27,1 °|° do total de internados.

Por mais de uma vez foi preciso desligar diversos indigentes, quando a lotação excedida se sobrepuzera ás possibilidades economicas da instituição. E penoso é confessar que taes providencias, tomadas embora como medida de emergencia, collocam o Asylo Dr. Thomas numa situação de inferioridade impressionante".

"A insufficiencia de recursos para manutenção dos asylados é outro ponto que deve merecer meticuloso estudo, de quem de direito.

De 1° de julho a 31 de dezembro de 1934 os compromissos extraordinarios do asylo alcançaram o total de um conto de réis. Já em 1935 mais de oito contos foram dispendidos extraordinariamente e no anno findo de 1936 essa Prefeitura pagou compromissos que excederam de dois contos, muito embora a verba respectiva fosse augmentada de um conto de reis mensalmente".

"Se fosse suggerido ao Conselho Municipal destinar 50 °|° do "Imposto de Caridade" para attender á despesas não contempladas no Orçamento da despesa dessa Prefeitura (roupas, medicamentos, louças, etc.), por certo que melhoraria consideravelmente a situação geral desta instituição".

* * *

A' falta de elementos pecuniarios, os serviços de campo não poderam ser executados com intensisidade. Não obstante, foi preparada uma area de 17.600 m2, nas terras situadas na parte Norte do edi-

QUADRO TABULAR com o movimento de entrada e sahida de asylados em 1936.

QUADRO N.º 1

MEZES	ENTRADAS			SAHIDAS			EXISTENTES		
	Homens	Mulheres	TOTAL	Homens	Mulheres	TOTAL	Homens	Mulheres	TOTAL
Janeiro	1	2	3	2	—	2	65	29	94
Fevereiro	6	1	7	3	2	5	68	28	96
Março	—	1	1	3	2	5	65	27	92
Abril	2	—	2	—	5	5	67	22	89
Maio	1	1	2	8	—	8	60	23	83
Junho	2	2	4	4	2	6	58	23	81
Julho	5	3	8	2	1	3	61	25	86
Agosto	1	—	1	6	3	9	56	22	78
Setembro	2	1	3	—	—	—	58	23	81
Outubro	1	—	1	3	—	3	56	23	79
Novembro	2	1	3	1	1	2	57	23	80
Dezembro	1	—	1	—	—	—	58	23	81
	24	12	36	32	16	48			

Movimento de asylados pela sua naturalidade e nacionalidade, em 1936

QUADRO N.º 2

NACIONAES		ESTRANGEIROS	
Minas Geraes	1	Peruano	1
Pernambuco	9	Hespanhol	1
Pará	11	Japonez	1
Amazonas	14	Syrio	1
Parahyba	16	Francezes	2
Rio Grande do Norte	18		
Maranhão	19		
Ceará	35		
Total	123	Total	6

Generos de maior consumo no Asylo Doutor Thomas e seu custo médio de acquisição, no triennio de 1934-1936.

QUADRO N.º 3

GENEROS (unidade)	1934 Semest.	1935 Semestres		1936 — Bimestres					
	2.º	1.º	2.º	1.º	2.º	3.º	4.º	5.º	6.º
Farinha secca saca	20$	26$	31$	40$	50$	54$	42$	34$	26$
Assucar triturado » .	69$	68$	68$	65$	69$	72$	82$	70$	72$
Feijão » .	40$	48$	57$	60$	76$	82$	82$	84$	50$
Arroz » .	42$	47$	44$	46$	47$	60$	72$	70$	60$
Sal grosso » .	4$5	5$5	9$	8$	10$	11$	12$	9$	9$
Café em grão » .	110$	111$	106$	108$	106$	120$	120$	110$	115$
Assucar preto, paneiro .	16$	18$	18$	21$	23$	25$	25$	22$	22$
Carne verde, kilo . . .	1$1	1$3	1$2	1$3	1$6	1$6	1$6	1$6	1$6
Xarque » . . .	2$8	2$6	2$8	3$9	3$	3$2	3$8	3$4	3$2
Visceras » .	$7	$7	$7	$9	$9	$9	$9	1$	1$

ficio. Essa area recebeu a seguinte plantação: 4.600 covas de macacheira, 2.200 olhos de canna, 500 covas de feijão e 200 de milho, além de 18 leiras de batata doce.

Donativos recebidos durante o anno de 1936:

ADMINISTRAÇÃO DO MERCADO PUBLICO: 26 kilos de carne fresca, apprehendida.

SOARES & CARVALHO (Saboaria): Media de 25 kilos de sabão, mensalmente.

COMMISSÃO presidida por d. Virgina Amorim, em 15/9/1936; 68 fatos do brim Joffre, para homem; 3 fatos para crianças; 45 vestidos e robes para mulheres; 40 camisas para mulheres; 41 lenços; 8 latas de leite condensado; 6 kilos de biscoutos; 2 kilos de chocolate em pó; 2 pacotes de chá matte; 2 milheiros de cigarros; 1 kilo de tabaco.

Da menina Therezinha Meninéa; 1 kilo de maizena; 3 maços de phosphoro.»

De outros modos, coube-nos produzir a assistencia á pobreza, dentro dos limites dos reditos pecuniarios que as verbas orçamentarias nos facultaram.

Já, pela applicação estrictamente util das dotações de "Soccorros Publicos" e de "Beneficios e Caridade", como tambem pela doação que fizemos á "Sociedade São Vicente de Paula" de uma area de terreno á rua Ramos Ferreira, para a construcção de casas para residencias de familias pobres soccorridas por essa instituição beneficente, alem da subvenção que fazemos destinar á Assistencia Publica e Guarda Nocturna, com a entrega das importancias respectivas á Chefia de Policia do Estado.

Resalta declaramos que taes medidas, levadas a effeito pela realidade actuante da nossa execução, fo-

ram servidas do amparo altamente patriotico e altruistico das leis neccssarias promulgadas por essa illustro Camara.

* * *

Eis, pois, senhores vereadores, em expressões rapidas e incolores, um leve painel onde buscámos collocar em planos de evidencia a successão dos factos que caracterizaram a vida economico-administrativa do Municipio no exercicio recem-findo, e, tambem, onde se esboçam medidas para solução de questões que porventura retardem sua marcha progressiva.

Perscrutando as necessidades ambientes, ouvindo os anseios da maioria da população, empregámos os nossos esforços e coordenámos os elementos accessiveis no sentido de bem servir á terra em que vivemos.

Quando se nos escasseassem cabedaes de outras ordens, tranquilliza-nos a certeza de que nos sobraram a energia idealizadora que impulsiona e constróe, e o optimismo sadío que eleva e enobrece, animando-nos ao desbravamento de verdadeiras cyclopias de difficuldades que empecessem a realização do programma de acção constructiva que nos impuzemos.

Velhos problemas, alguns dos quaes fluctuando durante decadas num desafio continuo á acção de quantos empunharam o timão prefeitural, foram por nós estudados com real carinho e resolvidos com precisão.

E, senhores, em que pese aos infelizes maledicentes que, acobertados sob o manto negro da hypocrisia, insinuam felonias e indignidades que seriam capazes de praticar, si estivessem em nosso logar, e em que roce a sáfara sensibilidade dos iconoclastas de todas as epocas, sempre aptos a destruir hypotheticamente o que

seriam incapazes de produzir realmente, fortalece-nos o espirito a crença no dever cumprido e a convicção de não havermos falhado no exercicio da missão que nos coube.

A vós, senhores vereadores, em quem a maioria do povo manauense depositou a incumbencia transcendente de traçar normas e directrizes que possam aproveitar as soluções de seus casos vitaes, rendemos as nossas mais vibrantes homenagens, formulando votos por que a phase que se inicia venha fecunda de iniciativas felizes pelo engrandecimento e prosperidade do Municipio.

Saúdo-vos.

SUMMARIO

	Pags.
1—Preambulo	3
2—Aviaquario Municipal	5
3—Prolongamento da rede geral de esgotos sob o Roadway	10
4—Galerias de esgotos	13
5—Escadaria da Rua Xavier de Mendonça	14
6—Estrada da Colonia Oliveira Machado	16
7—Estrada para o Cemiterio da Colonia Oliveira Machado	18
8—Pavimentação da ponte de Constantinopolis	18
9—Calçamentos	19
10—Concertos de calçamentos	24
11— Concertos de esgotos	27
12—Proprios	28
13—Serviços de terraplenagens	29
14—Saneamento (bocas de lobo)	29
15—Moveis e Utensilios	30
16—Material electrico accessorio	30
17—Conservação de Vehiculos	30
18—Saneamento de Igarapés	32
19—Conservação do Bairro de São Raymundo	32
20—Conservadores de Estradas de Rodagem	32
21—Caiação de arvores	33
22—Arborização	33
23—Accendedores de lampadas de jardins e praças	33
24—O Problema da habitação	34
25—Finanças	38
26—Caso Manáos Markets	59
27—Tabellamento de Generos Alimenticios	60
28—Mercado e Matadouro	63
29—Caixa de Pensões dos funccionarios Municipaes	71
30—Assistencia á Agricultura	77
31—Hygiene e Assistencia á Infancia	78
32—Procuradoria Fiscal do Municipio	88
33—Supplementação de paragrapho	91
34—Ensino Municipal	91
35—Pasteurização do leite	95
36—Companhia de Bombeiros	97
37—Avenida Trese de Maio	97
38—Assistencia Social	98
39—Epilogo	104

ANNEXOS

PREFEITURA MUNICIPAL DE MANÁOS

EXERCICIO DE 1936

Demonstração do Passivo Descoberto, em 31 de Janeiro de 1937

DEBITOS			CREDITOS		
VARIAÇÕES NO PATRIMONIO			**VARIAÇÕES NO PATRIMONIO**		
DIVIDA INTERNA FUNDADA			DIVIDA EXTERNA		
Juros de apolices neste exercicio . .		59:145$900	Estorno de ₤₤ 7.419.10.0, cambio de 6 d., indevidamente debitadas no exercicio de 1935, como referentes ao coupon n.º 59, o qual não existe		296:780$000
EFFEITOS DO EXERCICIO FINANCEIRO			**EFFEITOS DO EXERCICIO FINANCEIRO**		
DIVIDA FLUCTUANTE			DIVIDA FLUCTUANTE		
Resto creditado a diversos	161:315$720		Pagamentos no exercicio	53:709$200	
DIVIDA ACTIVA			DIVIDA ACTIVA		
Recebimentos n/ exercicio	213:775$700	375:091$420	Restos debitados a diversos	302:664$800	356:374$000
Somma		434:237$320	Somma		653:154$000
CAIXA DE 1936			Passivo descoberto ao encerrar-se o exerc.		22.513:446$541
Recebimentos no exercicio	4.049:133$800		Somma total . .		23.166:600$541
Pagamentos no exercicio .	4.049:358$400				
Differença		224$600			
Somma		434:461$920			
Saldo dos exercicios anteriores		22.732:138$621			
Somma total . . .		23.166:600$541			

Secção de Contabilidade da Prefeitura Municipal de Manáos, 20 de Março de 1937.

VISTO. *Narciso Ribeiro,* Chefe.

Carlos da Gama Junior, Contabilista.

PREFEITURA MUNICIPAL DE MANÁOS

Exercicio de 1936

CAIXA GERAL

Situação em 31 de Janeiro de 1937

Saldo do exercicio de 1935	226$200
Recebimentos durante o exercicio	4.049:133$800
Somma	4.049:360$000
Pagamentos effectuados durante o exercicio	4.049:358$400
Saldo para o exercicio de 1937 — Rs.	1$600

DIVIDA ACTIVA

SITUAÇÃO EM 31 DE DEZEMBRO DE 1936

Saldo do exercicio de 1935		1.114:582$401
Menos — arrecadação de 1936		213:775$700
		900:806$701
Mais — impostos do exercicio de 1936 não arrecadados:		
Imposto predial e taxas	165:925$800	
Alvarás de licença e taxa	13:646$000	
Extincção de saúvas	1:500$100	
Industrias e Profissões	103:485$700	
Addicional de 10 o/o	18:107$200	302:664$800
Saldo para o exercicio de 1937 — Rs.		1.203:471$501

DEPOSITOS

Situação em 31 de Dezembro de 1936

THESOURO PUBLICO DO ESTADO DO AMAZONAS

Saldo do emprestimo de Rs. 90:000$000, em 27 de Outubro de 1928	60:000$000

DIVERSOS RESPONSAVEIS

Situação em 31 de Dezembro de 1936

Dr. JOSÉ FRANCISCO DE ARAUJO LIMA

Por 10 debentures de £ 100, cada uma, (juros de 6 o/o, ao anno), emittidas pela The Manáos Markets & Slaughterhouse, Ltd.	40:000$000
Despesas de transmissão	379$000
Saldo para o exercicio de 1937	40:379$000

Secção de Contabilidade da Prefeitura Municipal de Manáos, em 20 de Março de 1937.

VISTO. *Narciso Ribeiro,*
Chefe.

Carlos da Gama Junior,
Contabilista.

PREFEITURA MUNICIPAL DE MANAOS

Demonstração dos Immoveis do Municipio em 31 de Dezembro de 1936.

Paço Municipal		900:000$000
Palacete Municipal		350:000$000
Matadouro Publico		700:000$000
Mercado Publico		1.200:000$000
Predio do antigo Curro		100:000$000
Escola de São Raymundo		20:000$000
Forno Crematorio		60:000$000
Deposito Municipal		40:0000000
Feira da Cachoeirinha		75:000$000
Feira de São Raymundo		60:000$000
Cemiterio de São João Baptista		150:000$000
Cemiterio de São Raymundo		5:000$000
Cemiterio das Lages		1:500$000
Cemiterio de Ayrão		1:500$000
Cemiterio da Colonia Oliveira Machado		2:000$000
Cemiterio de Puraquequara		2:000$000
Cemiterio de Jatuarana		2:000$000
Cemiterio de Tabocal		2:000$000
Monumento de Sant'Anna Nery		10:000$000
Monumento de Tenreiro Aranha		50:000$000
Terreno da Villa Adolpho Lisbôa		7:841$880
Villa Municipal		431:148$000
Constantinopolis		130:693$000
Terreno do antigo Curro		20:208$750
Terreno á rua José Clemente		229$000
Terreno á rua Tapajóz		217$800
Terreno á avenida Tarumã		450$000
Terreno á avenida Joaquim Nabuco		3:419$000
Terreno á avenida Joaquim Nabuco	(731 m2)	731$000
Terreno á avenida Joaquim Nabuco	(311 m2)	311$500
Terreno á estrada Dr. Moreira	(820 m2)	820$000
Terreno á rua Dr. Aprigio	(399 m2)	399$000
Terreno á rua Com. Nuno	(9805, m2 85)	805$850
Terreno á rua Dr. Aprigio	(250 m2)	250$000
Terreno á rua da antiga Cadeia	(241 m2)	241$000
Terreno á rua Sete de Setembro	(266 m2)	266$000
Terreno baldio á rua Bittencourt	(450 m2)	450$800
Terreno baldio á rua B. Branca	(4581, m2 50)	4:581$500
Terreno baldio á avenida Joaquim Nabuco		500$000
Terreno baldio á rua Gama Lobo		89$000
Terreno baldio á rua Gama Lobo		358$000
Casa n.º 49 á estrada Dr. Moreira		10:000$000
Casa n.º 51 á estrada Dr. Moreira		500$000
Predio n.º 15 á Praça Terreiro Aranha		70:000$000
Pavilhão de ferro e outras obras do Jardim da Praça da Republica		8:500$000
Diversas Obras do Jardim da Matriz		24:000$000
Chafariz de ferro da Praça O. Cruz		15:000$000
Fonte Luminosa da Praça O. Cruz		10:000$000
Diversas obras da Praça G. Ozorio		18:000$000
Diversas obras da Praça da Constituição		45:000$000
Diversas obras da Praça Tenreiro Aranha		3:000$000
Mictorio do Becca dos Innocentes		2:000$000
Mictorio da Praça Uruguayana		2:000$000
Bebedouros (4) em diversos logares		4:000$000
Predio em construcção e terreno na Praça D. Pedro II		200:000$000
Lote de terra n.º 1 (Nucleo Agricola) á Estrada do Aleixo		650$841
Lote de terra n.º 2 (Nucleo Agricola) á Estrada do Aleixo		293$821
		4.748:015$742

Secção de Contabilidade da Prefeitura Municipal de Manáos, em 20 de Março de 1937.

VISTO

Narciso Ribeiro, Chefe da Secção. *Carlos da Gama Junior*, Contab.

PREFEITURA MUNICIPAL DE MANAOS

Comparação da Receita do exercicio de 1935 com a do exercicio de 1936

N.os	TITULOS	EXERCICIO de 1935	EXERCICIO de 1936	DIFFERENÇAS Para mais 1936	DIFFERENÇAS Para menos 1936
1	RENDA ORDINARIA				
	Tributaria	3.045:383$909	2,369:271$300	$	676:112$609
	Patrimonial	345:220$332	1.387:038$700	1.041:818$368	$
	Industrial	$	49:615$200	49:615$200	$
2	Renda extraordinaria . .	234:526$508	239:102$100	4:575$592	$
3	Renda com applic. especial	$	303:961$100	303:961$100	$
	TOTAL DA RECEITA..	3.625:130$749	4.348:988$400	1.399:970$260	676:112$609

RESUMO

Receita do exercicio de 1935 . . .	3.625:130$749
Receita do exercicio de 1936 . . .	4.348:988$400
Maior receita em 1936 . . .	723:857$651

Secção de Contabilidade da Prefeitura Municipal de Manáos, 20 de Março de 1937.

VISTO. *Narciso Ribeiro*, Chefe da Secção.

Carlos da Gama Junior, Contabilista.

DIVIDA ACTIVA — 1936

Imposto Predial	.118:178$900
Taxa domiciliaria	35:778$800
Taxa de saneamento	11:968$100
Saúva	1:500$100
Alvarás de licença	10:018$000
Taxa commercial	3:628$000
Addicional de 10 %	18:107$200
Industria e Profissão	103:485$700
	302:664$800

Carlos da Gama Junior
Contabilista.

PREFEITURA MUNICIPAL DE MANÁOS

Comparação da DESPEZA do Exercicio de 1936 com a do Exercicio de 1935

N.os	VERBAS	EXERCICIO de 1936	EXERCICIO de 1935	DIFFERENÇAS Para mais 1936	DIFFERENÇAS Para menos 1936
1	Camara Municipal	101:465$000	$	101:465$000	
2	Governo do Municipio	33:500$000	30:000$000	3:500$000	
3	Gabinete do Prefeito	1:468$100	15:797$800		14:329:700
4	Secretaria, Secções do Expediente, Rendas, Contabilidade e Fiscalização	438:814$650	299:079$022	139:735$628	
5	Directoria de Obras	918:551$600	840:016$449	78:535$151	
6	Directoria de Hygiene	541:127$000	507:990$600	33:136$400	
7	Directoria do Contencioso Fiscal	62:591$400	55:077$748	7:513$652	
8	Almoxarifado Municipal	19:159$200	16:379$700	2:779$500	
9	Mercado Publico	184:194$100	162:641$900	21:552$200	
10	Matadouro Publico	169:913$400	150:837$500	19:075$900	
11	Villa do Careiro	25:161$200	23:496$600	1:664$600	
12	Companhia de Bombeiros	228:786$300	137:525$200	91:261$100	
13	Inactivos & Pensionistas	123:929$700	114:265$900	9:663$800	
14	Asylo de Mendicidade "Dr. Thomas"	75:076$400	59:881$500	15:194$900	
15	Diversas Despezas	478:739$070	506:149$811		27:410$741
16	Subvenções & Auxilios	285:282$500	506:918$170		221:635$670
17	Assistencia á Educação e Cultura	284:813$300	$	284:813$300	
18	Directoria de Agricultura	20:293$200	136:022$500		115:729$300
	Creditos Especiaes	214:997$800	53:232$700	161:765$100	
	Addidos		11:383$600		11:383$600
	Total de Despezas	4.207:863$920	3.626:696$700	971:656$231	390:489$011

RESUMO

Despeza do exercicio de 1936	4.207 863$920
Despeza do exercicio de 1935	3.626:696$700
Maior Despeza em 1936	581:167$220

Secção de Contabilidade da Prefeitura Municipal de Manáos, em 20 de Março de 1937.

VISTO. — *Narciso Ribeiro,* Chefe. *Carlos da Gama Junior,* Contabilista

PREFEITURA MUNICIPAL DE MANÁOS

MOVEIS

Situação desta conta em 31 de Dezembro de 1936

Gabinete do Prefeito	10:370$000
Secretaria da Prefeitura	75:158$500
Conselho Municipal	23:455$000
Deposito Manicipal	21:460$000
Limpesa Publica	11:767$000
Forno Municipal	10:837$340
Jardim da Praça da Republica	500$000
Jardim da Praça Oswaldo Cruz	2:833$700
Praça de São Sebastião	750$000
Jardim da Praça General Ozorio	5:480$000
Jardim da Praça da Constituição	4:434$100
Cemiterio de São João Baptista	4:403$000
Escola de Commercio "Solon de Lucena"	8:786$000
	180:234$640

Secção de Contabilidade da Prefeitura Municipal de Manáos, em 20 de Março de 1937.

PREFEITURA MUNICIPAL DE MANÁOS

Exercicio de 1936

SEMOVENTES

Situação em 31 de Dezembro de 1936

14	burros bons, a	800$000	8:800$000
4	» doentes, a	200$000	800$00
	Saldo para o exercicio de 1937 — Rs.		9:600$000

THESOURO PUBLICO DO ESTADO DO AMAZONAS

Saldo desta conta para o exercicio de 1937, de alugueres, cessões de credito, etc. . . . . 82:160$259

Secção de Contabilidade da Prefeitura Municipal de Manáos, em 20 de Março de 1937.

VISTO. — *Narciso Ribeiro,*
Chefe.

Carlos da Gama Junior,
Contabilista.

PREFEITURA MUNICIPAL DE MANÁOS

Exercicio de 1936

DIVIDA EXTERNA

Situação em 31 de Dezembro de 1936

SALDO DA CONTA "OBRIGAÇÕES"

2.289 apolices de £ 100, cada uma		ŁŁ 228.900.0.0
2.045 « » £ 20, » »		ŁŁ 40.900.0.0
4.334 » no total de		ŁŁ 269.800.0.0

SALDO DA CONTA "COUPONS VENCIDOS"

37 coupons de n.os 22 a 58, de ŁŁ 7.419.10.0.0, cada um, vencidos em 1.º de Maio e 1.º de Novembro, de cada anno, tendo sido o de n.º 22, em 1.º de Maio de 1917 e o de n.º 58, em 1.º de Maio de 1935	ŁŁ 274.521.10.0
Saldo para o exercicio de 1937	ŁŁ 544.321.10.0

que em moeda brasileira calculando-se a libra ao cambio de 6d., ou sejam Rs. 40$000, prefazem a cifra de

Rs. 21.772:860$000

Secção de Contabilidade da Prefeitura Municipal de Manáos, em 20 de Março de 1937.

VISTO. *Narciso Ribeiro*, Chefe da Secção.

Carlos da Gama Junior, Contabilista.

PREFEITURA MUNICIPAL DE MANÁOS

EXERCICIO DE 1936

DIVIDA INTERNA FUNDADA

Situação em 31 de Dezembro de 1936

APOLICES DE Rs 100$000

266 circulando	26:600$000	
Juros de 6 o/o, ao anno, contados até 31 de Dezembro de 1936	74.953$700	101:553$700

APOLICES DE Rs. 500$000

3.829 circulando, sendo 1.527 sorteadas e 2.302 a sortear	1.914:500$000	
Juros de 5 o/o, ao anno, contados até 31 Dezembro de 1936	1.551:418$700	3.465:918$700
Saldo para o exercicio de 1937— Rs.		3.567:472$400

Carlos da Gama Junior
Contabilista.

PREFEITURA MUNICIPAL DE MANAOS

DIVIDA FLUCTUANTE

Situação em 31 de Dezembro de 1936

CREDORES DE EXERCICIOS FINDOS		
Saldo do exercicio de 1935	3.389:483$993	
DIVERSOS DEPOSITANTES		
Saldo do exercicio de 1935	2:467$530	3.391:951$523
Restos do exercicio de 1936, creditados a diversos	161:315$720	
Menos — total dos pagamentos effectuados no exercicio de 1936	53:709$200	107:606$520
Saldo para o exercicio de 1937 Rs.		3.499:558$043

Secção de Contabilidade da Prefeitura Municipal de Manáos, 20 de Março de 1937.

VISTO. *Narciso Ribeiro,* Chefe. *Carlos da Gama Junior,* Contabilista.

RESUMO GERAL

1936		1937			
Predial . .	337:495$200	Idem . . .	362:341$600	Differença .	24:846$400
T. domiciliaria	136:437$700	» . . .	142:849$600	» .	6:411$900
T. saneamento	52:176$100	» . .	52:305$900	» .	129$800
		Incendio .	73:311$300	»	—
Sauva . . .	3:986$500	» . . .	5:839$500	» .	1:853$000
Addicional .	53:015$300	» . . .	63:664$800	» .	10:649$500

Prefeitura Municipal de Manáos

Execução orçamentaria referente ao exercicio de 1936

Quadro comparativo entre a receita orçada e a realisada no exercicio

TITULOS	ORÇADA	REALISADA	Maior Receita	Menor Receita
Renda Ordinaria				
RENDA TRIBUTARIA				
1 50 % do imposto de Industria e Profissão lançado pelo Estado	645:000$000	682:082$100	37:082$100	—
2 Imposto Predial	700:000$000	827:189$900	127:189$900	—
3 Taxa sanitaria domiciliaria	270:000$000	312:442$100	42:442$100	—
4 Taxa de saneamento	150:000$000	125:547$800	—	24:452$200
5 Alvarás de licença	120:000$000	159:754$400	39:754$400	—
6 Taxa sanitaria commercial	60:000$000	48:891$400	—	11:108$600
7 Rendas das Agencias Fiscaes do Municipio	12:000$000	20:122$300	8:122$300	—
8 Aferição de pezos, balanças e medidas	45:000$000	45:783$600	783$600	—
9 Imposto sobre vehiculos e vendedores ambulantes	80:000$000	88:984$000	8:984$000	—
10 Obras e serviços particulares	15:000$000	11:394$300	—	3:605$700
11 Emolumentos	12:000$000	17:764$500	5:764$500	—
12 Inspecção sanitaria	7:000$000	5:424$000	—	1:576$000
13 $200 por metro linear de frente de terreno não cultivado ou beneficiado, situado na zona suburbana	300$000	6$400	—	293$600
14 6$000 por metro linear de frente de terreno não murado e não edificado que não constitua dependencia do predio, situado nas zonas central e urbana	1:500$000	1:312$900	—	187$100
15 Terrenos marginaes ás estradas de rodagem	300$000		—	300$000
16 Annuncios e reclamos	8:000$000	6:331$000	—	1:669$000
17 Imposto de extinção de sauvas	15:000$000	13:648$600	—	1:351$400
Taxa de terraplenagem—Lei n. 126, de 22-7-36	—	1:047$000	1:047$000	—
Imposto Territorial—Lei n. 127, de 22-7-936	—	1:545$000	1:545$000	—
RENDA PATRIMONIAL	2.141:100$000	2 369:271$300	272:714$900	44.543$600
18 Mercado Publico	400:000$000	377:240$300	—	22:759$700
19 Matadouro Publico	700:000$000	598:051$000	—	101:949$000
20 Entreposto Municipal de Inflammaveis	20;000$000	17:691$600	—	2.308$400
21 Cemiterios	30:000$000	38:902$000	8:902$000	—
22 Alugueis de proprios do Municipal	310:000$000	321:666$000	11:666$000	—
23 Fóros de terrenos do Patrimonio Municipal	5:000$000	3:790$600	—	1:209$400
24 Expedição de titulos de aforamento de lotes de terrenos do Patrimonio Municipal	1:500$000	800$000	—	700$000
25 Demarcação de lotes de terrenos do Patrimonio Municipal	1:000$000	2$500	—	997$500
26 Laudemio de 6 % sobre o valor de transferencias amigaveis ou judiciaes de lotes de terrenos do Patrimonio Municipal	2:500$000	3:850$500	1:350$500	—
27 Amortisação das casas para funccionarios do Municipio	25;635$200	25:044$200	—	591$000
RENDA INDUSTRIAL	1.495:635$200	1 387:038$700	21:918$500	130:515$000
28 Posto Lactometrico Municipal	35:000$000	46:510$700	11:510$700	—
29 Serviço de agua e luz da Villa do Careiro	3:000$000	3:104$500	104$500	—
Renda Extraordinaria	38:000$000	49:615$200	11:615$200	—
30 Multas	12:000$000	17:016$000	5:016$000	—
31 Juros bancarios	2:000$000	2:757$300	757$300	—
32 Cobrança da Divida Activa	200:000$000	213:775$700	13:775$700	—
33 Indemnisações e restituições	5:000$000	519$900	—	4:480$100
34 Eventual	15:000$000	5:033$200		9:966$800
RENDA COM APPLICAÇÃO ESPECIAL	234:000$000	239:102$100	19:549$000	14:446$900
35 Imposto de caridade	20:000$000	31:410$000	11:410$000	—
36 Taxas de 10 % e 20 % sobre o valor dos alvarás de licença de botequins, tabacarias e fabricas de cigarros	4:000$000	1:483$500	—	2:516$500
37 Taxa addicional de 10 % sobre impostos Municipaes	267:010$000	271:067$600	4:057$600	
Recapitulação	291:010$000	303:961$100	15:467$600	2:516$500
RENDA ORDINARIA				
Tributaria	2.141:100$000	2.369:271$300	272:714$900	44:543$600
Patrimonial	1.495:635$200	1 387:038$700	21:918$500	130:515$000
Industrial	38:000$000	49:615$200	11:615$200	
RENDA EXTRAORDINARIA	234:000$000	239:102$100	19:549$000	14.446$900
RENDA COM APPPLICAÇÃO ESPECIAL	291:010$000	303:961$100	15:467$600	2.516$500
	4.199:745$200	4.348:988$400	341:265$200	192.022$000

Secção de Contabilidade da Prefeitura Municipal de Manáos, em 20 de Março de 1937.

VISTO.—*Narciso Ribeiro,* Chefe.

Carlos da Gama Junior, Contabilista.

PREFEITURA MUNICIPAL DE MANÁOS

Comparativo do Balanço Patrimonial do exercicio de 1936 com o do exercicio de 1935.

ACTIVO

CONTAS	EXERCICIO de 1936	EXERCICIO de 1935	DIFFERENÇAS Para mais 1936	DIFFERENÇAS Para menos 1936
Immoveis	4.748:015$742	4.748:015$742	—	—
Moveis	180:234$640	180:234$640	—	—
Semoventes	9:600$000	9:600$000	—	—
Thesouro Publico do Estado do Amazonas	82:160$259	82:160$259	—	—
Banco de Londres e da America do Sul, Ltdo. (Bank of London & South America, Ltd)	2:581$160	2:581$160	—	—
Divida Activa	1.203:471$501	1.114:582$401	88:889$100	—
Depositos	60:000$000	60:000$000	—	—
Diversos Responsaveis	40:379$000	40.379$000	—	—
Caixa Geral	1$600	226$200	—	224$600
Total do Activo	6:326:443$902	6.237:779$402	88:889$100	224$600
Augmento de Activo em 1936	—	88:664$500	—	88:664$500
Somma	6.326:443$902	6.326:443$902	88:889$100	88:889$100
Passivo Descoberto	22.513:446$541	22.732:138$621	—	—
AUGMENTO DE PATRIMONIO				
Augmento de Activo 88:664$500				
Diminuição de Passivo 130:027$580	218:692$080	—	—	—
Somma total	29:058:582$523	29.058:582$523	88:889$100	88:889$100

PASSIVO

CONTAS	EXERCICIO de 1936	EXERCICIO de 1935	DIFFERENÇAS Para mais 1936	DIFFERENÇAS Para menos 1936
Divida Externa	21.772:860$000	22.069:640$000	—	296:780$000
Divida Interna Fundada	3.567:472$400	3.508:326$500	59.145$900	—
Divida Fluctuante	3.499:558$043	3.391:951$523	107:606$520	—
Total do Passivo	28 839:890$443	28.969:918$023	166:752$420	296:780$000
Diminuição de Passivo em 1936	130:027$580	—	130:027$580	—
Somma total	28.969:918$023	28.969:918$023	296:780$000	296:780$000

Secção de Contabilidade da Prefeitura Municipal de Manáos, em 20 de Março de 1937.

VISTO. — *Narciso Ribeiro,* Chefe. *Carlos da Gama Junior,* Contabilista.

PLANTA DA CIDADE
DE
MANÁOS
Escala 1:20.000
Villa Municipal
Cémiterio
S. João
Igarapé da Cachoeira Grande
S. Raymundo
Igarapé da Cachoeirinha
Mte Christo
Constantinopolis
N
RIO NEGRO

TYPOGRAPHIA PHENIX

DE

SERGIO CARDOSO

Joaquim Sarmento, 78

MANÁOS-BRASIL

Secretaria de Estado
de Cultura e
Economia Criativa

AMAZONAS
GOVERNO DO ESTADO
TRABALHO QUE TRANSFORMA

Comunicado

As imagens, textos e obras disponibilizadas pelo Centro de Documentação e Memória da Amazônia estão na maioria em domínio público ou possuem termo de cessão para publicação da versão digitais produzida pela Secretaria de Cultura.

Se porventura, você identificar alguma obra que não esteja de acordo com a Lei de Direitos Autorais (lei 9.610/98), entre em contato conosco para que possamos identificar e proceder com regularização.

O objetivo da Biblioteca da Amazônia na disponibilização das versões digitais é a preservação da memória e difusão da cultura do Amazonas e região norte do Brasil, sem prejudicar os direitos patrimoniais do autor, herdeiros ou quem possuir o direito de uso.

O uso destes documentos digitais, digitalizados ou nascidos digitais são apenas para fins pessoais (privado), sendo vetada a sua venda, edição ou cópia não autorizada.

Lembramos, que esses materiais podem ser encontrados nos acervos do Sistema de Bibliotecas Públicas da Secretaria de Cultura e Economia Criativa e seus parceiros.

ACERVOS DIGITAIS
https://beacons.ai/cdmam_sec

FALE CONOSCO

(92) 3090-6804
cdmam@cultura.am.gov.br
acervodigitalsec@gmail.com

CENTRO DE DOCUMENTAÇÃO E MEMÓRIA DA AMAZÔNIA - CDMAM